



*Prefeitura Municipal de São Carlos*  
**FUNDAÇÃO PRÓ-MEMÓRIA DE SÃO CARLOS**

Criada pela Lei Municipal nº 10.655 de 11 de julho de 1993

Alterada pela Lei nº 13.002 de 16 de maio de 2002

C.N.P.J. 02.260.630/0001-20 Inscrição Estadual: isento

---

**MINUTA PREGÃO ELETRÔNICO Nº 02/2024**  
**PROCESSO ADMINISTRATIVO N.º 101/2024**

A **Fundação Pró-Memória de São Carlos**, pessoa jurídica de direito público interno, com sede nesta cidade de São Carlos - SP, à Praça Antonio Prado, s/n - Centro, inscrita no CNPJ sob nº 02.260.630/0001-20, torna público para conhecimento de todos os interessados que no dia e hora abaixo indicados, será realizada licitação na modalidade **PREGÃO ELETRÔNICO**, do tipo "**MENOR PREÇO**", sob o regime de execução de **EMPREITADA POR PREÇO GLOBAL**, que será regido pela Lei Federal nº. 14.133, de 01/04/2021, pelo Decreto Municipal nº 6 de 12/01/2024, Lei Complementar nº 123 de 14/12/2006, alterada pela Lei Complementar nº 147/2014 e 155/2016 além das demais disposições legais aplicáveis e pelas condições estabelecidas no presente Edital e seus anexos.

O Pregão Eletrônico será realizado em sessão pública, por meio de sistema eletrônico de comunicação pela INTERNET. O sistema referido utiliza recursos de criptografia e de autenticação que asseguram condições adequadas de segurança em toda etapa do certame.

A informação dos dados para acesso deve ser feita na página inicial no site do Banco do Brasil S.A., [www.bb.com.br](http://www.bb.com.br), opção Licitações, ou pelo link <https://licitacoes-e2.bb.com.br/aop-inter-estatico/>.

O presente Edital poderá ser consultado na seção de Compras e Licitações da Fundação Pro-Memória, Praça Antonio Prado, s/n – centro (prédio da Antiga Estação Ferroviária) no horário de expediente normal das 9h as 17 horas, ou obtido nos sites da Prefeitura Municipal de São Carlos, <http://servico.saocarlos.sp.gov.br/licitacao/exibe-licitacoes.php?dados=Pregao%20Eletronico@2024@promemoria.saocarlos.sp.gov.br>, e

Fundação Pró-Memória de São Carlos [https://www.promemoria.saocarlos.sp.gov.br/?option=com\\_phocadownload&view=category&id=260:2024](https://www.promemoria.saocarlos.sp.gov.br/?option=com_phocadownload&view=category&id=260:2024) ou no site do banco do Brasil <https://licitacoes-e2.bb.com.br/aop-inter-estatico/> numero da licitação 1059833.

**LIMITE DE RECEBIMENTO E ABERTURA DAS PROPOSTAS:** Até às 10h do dia 29/11/2024.

**INÍCIO DA SESSÃO DE DISPUTA DE PREÇOS:** Às 10h00 do dia 29/11/2024

**TEMPO DE DISPUTA:** A etapa de lances da sessão pública será realizada pelo modo de disputa aberto, com duração de 10 (dez) minutos e, após isso, será prorrogada automaticamente pelo sistema quando houver lance ofertado nos últimos 02 (dois) minutos do período de duração da sessão pública

**LANCES:** fica estabelecido o percentual mínimo de 0,5% (meio por cento) entre os lances ofertados durante a sessão.

**FORMALIZAÇÃO DE CONSULTAS:** observando o prazo legal, o fornecedor poderá formular consultas por mensagem eletrônica (email), conforme abaixo, informando o número da licitação: e-mail: [compras.fpmc@gmail.com](mailto:compras.fpmc@gmail.com)

**REFERÊNCIA DE TEMPO:** para todas as referências de tempo será considerado o horário de Brasília - DF.

**DOS ANEXOS:**

ANEXO I – MODELO DE DECLARAÇÃO DE IDONEIDADE;

ANEXO II – MINUTAS DOS ANEXOS DO TCE;

ANEXO III – DECLARAÇÃO DE ENQUADRAMENTO DE MICROEMPRESAS E EMPRESAS DE PEQUENO PORTE;

ANEXO IV –MEMORIAL DESCRITIVO;

ANEXO V – ORÇAMENTO BÁSICO;

ANEXO VI – MINUTA DE ORDEM DE FORNECIMENTO;

ANEXO VII – MINUTA DE CONTRATO;

ANEXO VIII– TERMO DE COMPROMISSO

ANEXO IX – TERMO DE CONHECIMENTO PLENO DO OBJETO

ANEXO X – CRONOGRAMA FÍSICO FINANCEIRO

ANEXO XI – PROJETO

ANEXO XII – MODELO PLACA DA OBRA

ANEXO XIII - ESTUDO TÉCNICO PRELIMINAR – ETP



## **1 DO OBJETO**

**1.1** O objeto deste Pregão Eletrônico é **CONTRATAÇÃO DE EMPRESA ESPECIALIZADA EM ENGENHARIA PARA REFORMA DO PISO DA PLATAFORMA DO PRÉDIO DA ANTIGA ESTAÇÃO FERROVIÁRIA DE SÃO CARLOS**, conforme especificações deste instrumento convocatório e seus anexos.

## **2 DO PROCEDIMENTO**

**2.1** O Pregão Eletrônico será realizado em sessão pública, por meio da INTERNET, mediante condições de segurança - criptografia e autenticação - em todas as suas fases, com apoio técnico e operacional do Setor de Informática da Fundação Pró-Memória.

**2.2** O certame será realizado através da utilização do aplicativo "Licitações", do Portal Eletrônico do Banco do Brasil S.A., conforme convênio de cooperação técnica celebrado entre o B.B. e a Fundação Pró-Memória, entidade responsável pelo provimento de solução eletrônica para os órgãos integrantes da Administração Pública da Fundação.

**2.3** Os trabalhos serão conduzidos por servidor da Fundação Pró-Memória São Carlos, denominado "Pregoeiro", com o suporte da Equipe de Apoio, os quais, com a autoridade competente do órgão promotor da licitação, formam o conjunto de operadores do sistema do Pregão Eletrônico.

## **3 CONDIÇÕES DE PARTICIPAÇÃO**

**3.1** Poderão participar desta licitação os interessados que atendam a todas as exigências constantes neste Edital e seus anexos.

**3.2** Estarão impedidos de participar da presente licitação:

**3.2.1** Os interessados suspensos do direito de licitar com a Administração Municipal de São Carlos ou na esfera Estadual ou Federal no âmbito nacional, cujo conceito abrange a administração direta e indireta, as entidades com personalidade jurídica de direito privado sob o seu controle e as fundações por ela instituída ou mantida, no prazo e nas condições do impedimento;

**3.2.2** Os interessados que tenham sido declarados inidôneos pela Administração Municipal, Estadual ou Federal, o que abrange a administração direta e indireta, as entidades com personalidade jurídica de direito privado sob o seu controle e as fundações por ela instituída e mantida, enquanto perdurarem os motivos determinantes da punição ou até que seja reabilitado perante a autoridade que aplicou a penalidade;

**3.2.3** Os interessados que estiverem em regime de falência, dissolução, liquidação ou concurso de credores;

**3.2.4** Empresas em forma de consórcio;

**3.2.5** Aquele que for servidor ou dirigente de órgão ou entidade contratante ou responsável pela licitação.

**3.2.6** Aquele que não atenda às condições deste Edital e seus anexos

**3.2.7** Cooperativas, conforme Termo de Compromisso de Ajustamento de Conduta firmado com o Ministério Público do Trabalho nos autos do Inquérito Civil nº 000004.200.1.15.003/6-50

**3.2.8** Aquele que mantenha vínculo de natureza técnica, comercial, econômica, financeira, trabalhista, civil com dirigente do órgão ou entidade contratante ou com agente público que desempenhe função na licitação ou atue na fiscalização ou na gestão do contrato, ou que deles seja cônjuge, companheiro ou parente em linha reta, colateral ou por afinidade, até o terceiro grau

**3.2.9** Empresas controladoras, controladas ou coligadas, nos termos da Lei nº 6.404 de 15/12/1976, concorrendo entre si,

**3.2.10** Pessoa física ou jurídica que, nos 5 (cinco) anos anteriores à divulgação do edital, tenha sido condenada judicialmente, com trânsito em julgado, por exploração de trabalho infantil, por submissão de trabalhadores a condições análogas às de escravo ou por contratação de



---

adolescentes nos casos vedados pela legislação trabalhistas

**3.2.11** Pessoas jurídicas reunidas em consórcio

**3.2.12** Organizações da Sociedade Civil de Interesse Público – OSCIP, atuando nessa condição

**3.3** Não poderá participar, direta ou indiretamente, da licitação ou da execução do contrato agente público do órgão ou entidade contratante, devendo ser observadas as situações que possam configurar conflito de interesses no exercício ou após o exercício do cargo ou emprego, nos termos da legislação que disciplina a matéria, conforme § 1º do art. 9º da Lei nº 14.133, de 2021.

**3.4.** O impedimento de que trata o item 3.2.7 será também aplicado ao licitante que atue em substituição a outra pessoa, física ou jurídica, com o intuito de burlar a efetividade da sanção a ela aplicada, inclusive a sua controladora, controlada ou coligada, desde que devidamente comprovado o ilícito ou a utilização fraudulenta da personalidade jurídica do licitante.

#### **4 DO CREDENCIAMENTO NO SISTEMA E EFETIVA PARTICIPAÇÃO**

**4.1** Para acesso ao sistema eletrônico, os interessados em participar do Pregão Eletrônico deverão dispor de chave de identificação e senha pessoal e intransferível, obtida junto às Agências do Banco do Brasil S.A. sediadas no País.

**4.2** Os interessados deverão credenciar representantes, mediante a apresentação de procuração por instrumento público ou particular, com firma reconhecida, atribuindo poderes para formular lances de preços e praticar todos os demais atos e operações no sistema.

**4.2.1.** Em sendo sócio, proprietário, dirigente (ou assemelhado) da empresa proponente, deverá apresentar cópia do respectivo Estatuto ou Contrato Social, no qual estejam expressos seus poderes para exercer direitos e assumir obrigações em decorrência de tal investidura.

**4.3.** A chave de identificação e a senha poderão ter validade de até 01 (um) ano e poderão ser utilizadas em qualquer pregão eletrônico, salvo quando canceladas por solicitação do credenciado ou por iniciativa do Banco, devidamente justificado.

**4.4.** É de exclusiva responsabilidade do usuário o sigilo da senha, bem como seu uso em qualquer transação efetuada diretamente ou por seu representante, não cabendo ao Banco do Brasil S.A., ao provedor do sistema ou ao órgão promotor da licitação responsabilidade por eventuais danos decorrentes de uso indevido da senha, ainda que por terceiros.

**4.5.** O credenciamento do fornecedor e de seu representante legal junto ao sistema eletrônico implica a responsabilidade legal pelos atos praticados e a presunção de capacidade técnica para realização das transações inerentes ao Pregão Eletrônico.

**4.5.1.** É de responsabilidade do cadastrado conferir a exatidão dos seus dados cadastrais nos Sistemas relacionados no item anterior e mantê-los atualizados junto aos órgãos responsáveis pela informação, devendo proceder, imediatamente, à correção ou à alteração dos registros tão logo identifique incorreção ou aqueles se tornem desatualizados.

**4.5.2.** O licitante responsabiliza-se exclusiva e formalmente pelas transações efetuadas em seu nome, assume como firmes e verdadeiras suas propostas e seus lances, inclusive os atos praticados diretamente ou por seu representante, excluindo a responsabilidade do provedor do sistema ou do órgão ou entidade promotora da licitação por eventuais danos decorrentes de uso indevido das credenciais de acesso, ainda que por terceiros.

**4.5.3.** O licitante deverá comunicar imediatamente ao provedor do sistema qualquer acontecimento que possa comprometer o sigilo ou a segurança, para imediato bloqueio de acesso.

**4.6.** O encaminhamento de proposta pressupõe o pleno conhecimento e atendimento às exigências de habilitação previstas no Edital.

**4.7.** A não observância do disposto no item anterior poderá ensejar desclassificação no momento da



habilitação.

**4.8.** A participação no Pregão Eletrônico se dará por meio da digitação da senha pessoal e intransferível do representante credenciado e subsequente encaminhamento da proposta de preços, exclusivamente por meio do sistema eletrônico, observados a data e horário limite estabelecidos.

**4.9.** Caberá ao fornecedor acompanhar as operações no sistema eletrônico durante a sessão pública do pregão, ficando responsável pelo ônus decorrente da perda de negócios diante da inobservância de quaisquer mensagens emitidas pelo sistema ou de sua desconexão.

## **5. DA APRESENTAÇÃO DA PROPOSTA E DOS DOCUMENTOS DE HABILITAÇÃO E FORMULAÇÃO DOS LANCES NO SISTEMA ELETRÔNICO**

**5.1.** Os licitantes deverão encaminhar exclusivamente via sistema proposta com a descrição do objeto ofertado e o preço, em campo próprio do sistema, até a data e o horário estabelecidos no preâmbulo deste edital para abertura da sessão pública.

**5.1.1.** Os arquivos deverão ser inseridos seguindo as instruções descritas no portal do site licitações-e, através do link: <https://licitacoes-e2.bb.com.br/aop-inter-estatico/>

**5.1.2.** Esta Administração não se responsabiliza pela impossibilidade de visualização de arquivos, acarretando em desclassificação do licitante.

**5.2.** O licitante deverá registrar sua proposta em campo próprio do sistema licitações-e, acessando o menu opções da licitação, a opção "incluir proposta". Será emitido um alerta antes da confirmação informando a necessidade da inclusão dos documentos de habilitação em outra opção.

**5.3.** O licitante deverá enviar sua proposta mediante o preenchimento, no sistema eletrônico, dos seguintes campos:

**5.3.1.** Descrição: com a descrição resumida do item, contendo marca, modelo e fabricante do(s) produto(s) ofertado(s);

**5.3.3.1.1.** Quando o licitante for o próprio fabricante, deverá colocar como "marca própria", para que não haja identificação;

**5.3.2.** Valor unitário para cada item que compõem o lote;

**5.3.3.** Todas as especificações do objeto contidas na proposta vinculam o licitante.

**5.3.4.** O licitante não poderá oferecer proposta em quantitativo inferior ao máximo previsto para contratação.

**5.4.** Nos valores propostos estarão inclusos todos os custos operacionais, encargos previdenciários, trabalhistas, tributários, comerciais e quaisquer outros que incidam direta ou indiretamente na execução do objeto.

**5.5.** Os preços ofertados, tanto na proposta inicial, quanto na etapa de lances, serão de exclusiva responsabilidade do licitante, não lhe assistindo o direito de pleitear qualquer alteração, sob alegação de erro, omissão ou qualquer outro pretexto.

**5.6.** No cadastramento da proposta inicial, o licitante declarará, em campo próprio do sistema, que:

**5.6.1.** Está ciente e concorda com as condições contidas no edital e seus anexos, bem como de que a proposta apresentada compreende a integralidade dos custos para atendimento dos direitos trabalhistas assegurados na Constituição Federal, nas leis trabalhistas, nas normas infralegais, nas convenções coletivas de trabalho e nos termos de ajustamento de conduta vigentes na data de sua entrega em definitivo e que cumpre plenamente os requisitos de habilitação definidos no instrumento convocatório;

**5.6.2.** Não emprega menor de 18 anos em trabalho noturno, perigoso ou insalubre e não emprega menor de 16 anos, salvo menor, a partir de 14 anos, na condição de aprendiz, nos termos do artigo 7º, XXXIII, da Constituição;

**5.6.3.** Não possui empregados executando trabalho degradante ou forçado, observando o disposto nos incisos III e IV do art. 1º e no inciso III do art. 5º da Constituição Federal;

**5.6.4.** Cumpre as exigências de reserva de cargos para pessoa com deficiência e para reabilitado da Previdência Social, previstas em lei e em outras normas específicas.

**5.7.** O fornecedor enquadrado como Microempresa ou Empresa de Pequeno Porte deverá declarar, ainda, em campo próprio do sistema eletrônico, que cumpre os requisitos estabelecidos no artigo 3º da Lei Complementar nº 123, de 2006, estando apto a usufruir do tratamento favorecido estabelecido em seus arts. 42 a 49, observado o disposto nos §§ 1º ao 3º do art. 4º, da Lei n.º 14.133, de 2021.

**5.7.1.** No item exclusivo para participação de Microempresas e Empresas de Pequeno Porte, a



---

assinalação do campo “não” impedirá o prosseguimento no certame, para aquele item;

**5.7.2.** Nos itens em que a participação não for exclusiva para Microempresas e Empresas de Pequeno Porte, a assinalação do campo “não” apenas produzirá o efeito de o licitante não ter direito ao tratamento favorecido previsto na Lei Complementar nº 123, de 2006, mesmo que microempresa, empresa de pequeno porte ou sociedade cooperativa.

**5.8.** A falsidade da declaração de que trata os itens 5.6 ou 5.7 sujeitará o licitante às sanções previstas na Lei nº 14.133, de 2021, e neste Edital.

**5.9.** Os licitantes poderão retirar ou substituir a proposta ou, na hipótese de a fase de habilitação anteceder as fases de apresentação de propostas e lances e de julgamento, os documentos de habilitação anteriormente inseridos no sistema, até a abertura da sessão pública.

**5.10.** No caso de desconexão com o Pregoeiro no decorrer da etapa competitiva do Pregão o sistema eletrônico poderá permanecer acessível aos licitantes para a recepção dos lances, retomando o Pregoeiro, quando possível, sua atuação no certame, sem prejuízos dos atos realizados.

**5.10.1.** Quando a desconexão do sistema eletrônico para o Pregoeiro persistir por tempo superior a dez minutos, a sessão pública será suspensa e reiniciada somente decorridas vinte e quatro horas após a comunicação do fato aos participantes, no sítio eletrônico desta Administração e no sistema licitações-e.

**5.11.** A etapa de lances da sessão pública será pelo modo de disputa aberto, conforme estabelecido no preâmbulo deste edital.

**5.11.1.** A etapa de envio de lances na sessão pública durará 10 (dez) minutos e, após isso, será prorrogada automaticamente pelo sistema quando houver lance ofertado nos últimos 02 (dois) minutos do período de duração da sessão pública.

**5.11.2.** A prorrogação automática da etapa de envio e lances será de 02 (dois) minutos e ocorrerá sucessivamente sempre que houver lances enviados nesse período de prorrogação, inclusive quando se tratar de lances intermediários.

**5.11.2.1.** Lances intermediários são aqueles que não cobrem a melhor oferta, disputando as demais colocações do pregão.

**5.11.3.** Caso não haja novos lances, a sessão pública será encerrada automaticamente.

**5.11.3.1.** Definida a melhor proposta, se a diferença em relação à proposta classificada em segundo lugar for de pelo menos 5% (cinco por cento), o Pregoeiro, auxiliado pela equipe de apoio, poderá admitir o reinício da disputa aberta, para a definição das demais colocações.

**5.11.3.2.** Após o reinício previsto no item supra, os licitantes serão convocados para apresentar lances intermediários.

**5.12.** Encerrada a fase de lances, será assegurada, como critério de desempate, preferência de contratação para as Microempresas (ME) e Empresas de Pequeno Porte (EPP), nos termos do artigo 44 e 45 da Lei Complementar nº 123/06.

**5.13.** Para os fins do item 5.12., entende-se por empate aquelas situações em que os lances ofertados pela ME e EPP sejam iguais ou até 5% (cinco por cento) superiores ao melhor lance classificado.

**5.14.** Não se aplicará a regra da preferência prevista pelo item 5.12., quando a melhor oferta inicial tiver sido apresentada por ME e EPP ou quando se tratar de lote correspondente à Cota Reservada correspondente a até 25% (vinte e cinco por cento) das quantidades totais do objeto, destinado à participação exclusiva das Microempresas – ME, Empresas de Pequeno Porte – EPP e Microempreendedores Individuais – MEI.

**5.15.** Ocorrendo o empate de que trata o subitem 5.12., sem que se configure a situação descrita no subitem 5.13., a ME ou EPP com melhor colocação no certame será convocada para ofertar lance inferior àquele que inicialmente era o melhor classificado, no prazo máximo de 05 (cinco) minutos a contar do encerramento dos lances, sob pena de preclusão.

**5.16.** Só poderá haver empate entre propostas iguais (não seguidas de lances), ou entre lances finais da fase fechada do modo de disputa aberto e fechado.

**5.16.1.** Havendo eventual empate entre propostas ou lances, o critério de desempate será aquele previsto no art. 60 da Lei nº 14.133, de 2021, nesta ordem:

**5.16.1.1.** Disputa final, hipótese em que os licitantes empatados poderão apresentar nova proposta em ato contínuo à classificação;

**5.16.1.2.** Avaliação do desempenho contratual prévio dos licitantes, para a qual deverão preferencialmente ser utilizados registros cadastrais para efeito de atesto de cumprimento de obrigações previstos nesta Lei;

---





**5.16.1.3.** Desenvolvimento pelo licitante de ações de equidade entre homens e mulheres no ambiente de trabalho, conforme regulamento;

**5.16.1.4.** Desenvolvimento pelo licitante de programa de integridade, conforme orientações dos órgãos de controle.

**5.16.2.** Persistindo o empate, será assegurada preferência, sucessivamente, aos bens e serviços produzidos ou prestados por:

**5.16.2.1.** Empresas estabelecidas no território do Estado ou do Distrito Federal do órgão ou entidade da Administração Pública estadual ou distrital licitante ou, no caso de licitação realizada por órgão ou entidade de Município, no território do Estado em que este se localize;

**5.16.2.2.** Empresas brasileiras;

**5.16.2.3.** Empresas que invistam em pesquisa e no desenvolvimento de tecnologia no País; **5.16.2.4.** Empresas que comprovem a prática de mitigação, nos termos da Lei nº 12.187, de 29 de dezembro de 2009.

**5.17.** Encerrada a etapa de envio de lances da sessão pública, o Pregoeiro encaminhará, pelo sistema eletrônico, contraproposta ao licitante que tenha apresentado o melhor preço, para que seja obtida melhor proposta.

## **6. DA PROPOSTA ENVIADA AO PREGOEIRO**

**6.1.** O licitante terá 24 (vinte e quatro) horas para enviar a proposta readequada, através do sistema, após a convocação via chat e/ou por e-mail por parte do pregoeiro, devendo obedecer aos seguintes critérios:

**6.1.1.** Deverá ser elaborada em papel timbrado da proponente, redigida em língua portuguesa, salvo quanto às expressões técnicas de uso corrente, devidamente datada, rubricada e assinada por seu representante legal, preferencialmente apresentada em páginas numeradas sequencialmente, em uma via original, contendo os seguintes elementos de forma clara e expressa:

a) Número do processo e do pregão.

b) Razão social, endereço, CNPJ, inscrição estadual e nome do banco, o número da agência e da conta corrente em nome da licitante, onde será efetuado o pagamento.

c) Nome e qualificação da pessoa com poderes para firmar contrato com a Fundação.

d) Preços cotados em moeda corrente nacional, com 2 (duas) casas decimais, devendo constar valor unitário e total, e ainda o valor global da proposta, em algarismo e por extenso. No caso de discordância entre valores numéricos e por extenso, prevalecerão estes últimos; E, entre preços unitários e totais, os primeiros.

e) Descrição precisa dos itens.

f) Declaração que na proposta apresentada estão inclusos todos os custos e as despesas, tais como: impostos, taxas, encargos e transporte para as entregas, ficando esclarecido que não será admitida qualquer alegação posterior que vise o ressarcimento de custos não considerados para elaboração da mesma, ressalvadas as hipóteses de criação ou majoração de encargos fiscais.

**6.1.2.** A proposta escrita de preço deverá conter oferta firme e precisa, sem alternativa de preços ou qualquer outra condição que induza o julgamento a ter mais de um resultado.

**6.1.3.** A marca/modelo, ano de fabricação/modelo dos produtos deverá ser obrigatoriamente especificada, idêntica a apresentada no sistema licitações-e, sob pena de desclassificação, quando aplicável.

**6.1.4.** Não serão admitidos valores unitários ou totais acima dos estimados, bem como quaisquer valores superiores aos informados na proposta eletrônica.

**6.1.4.1.** Quando ocorrer a situação descrita, a licitante terá sua proposta desclassificada.

**6.1.5.** Verificar no TERMO DE REFERÊNCIA (ANEXO IV) quanto à amostra/catálogo/prova descritivo, local de retirada e entrega dos mesmos, documentos a serem entregues com as amostras, quando aplicável, além das demais informações nele contidas.

---



**6.1.6.** Negociações de preços após finalizada a etapa de lances não implicam na suspensão do prazo de inserção de proposta readequada no sistema, conforme previsto no item 6.1. do Edital. **6.2.** O prazo de validade da proposta é de, no mínimo, 120 (cento e vinte) dias a contar da data de sua apresentação.

**6.3.** É de inteira responsabilidade do ofertante o preço e demais condições apresentadas, salvo se no momento da abertura da proposta for alegado erro, e aceito pelo Pregoeiro, o que será registrado em ata, devendo o item ser desconsiderado da proposta.

**6.4.** Os preços propostos serão considerados completos e abrangem todos os tributos (impostos, taxas, emolumentos, contribuições fiscais e parafiscais) e qualquer despesa, acessória e/ou necessária, não especificada neste Edital.

**6.5.** Serão desclassificadas as propostas que conflitem com as normas deste Edital ou da legislação em vigor.

**6.6.** Serão desclassificadas as propostas que:

**6.6.1.** Contiver vícios insanáveis;

**6.6.2.** Contiverem qualquer limitação ou condição substancialmente contrastante com o presente Edital, ou seja, manifestamente inexequíveis, por decisão do Pregoeiro.

**6.6.3.** Não obedecer às especificações técnicas contidas no Termo de Referência;

**6.6.4.** Apresentar preços inexequíveis ou permanecerem acima do preço máximo definido para a contratação;

**6.6.5.** Não tiverem sua exequibilidade demonstrada, quando exigido pela Administração;

**6.6.6.** Apresentar desconformidade com quaisquer outras exigências deste Edital ou seus anexos, desde que insanável.

**6.7.** No caso de bens e serviços em geral, é indício de inexequibilidade das propostas valores inferiores a 50% (cinquenta por cento) do valor orçado pela Administração.

**6.7.1.** A inexequibilidade, na hipótese de que trata o caput, só será considerada após diligência do Pregoeiro, que comprove:

**6.7.1.1.** Que o custo do licitante ultrapassa o valor da proposta; e

**6.7.1.2.** Inexistirem custos de oportunidade capazes de justificar o vulto da oferta.

**6.8.** O Município é considerado consumidor final, sendo que o licitante deverá obedecer ao fixado no artigo 155, § 2º, VII, b, da Constituição Federal de 1988.

## **7. DOS CRITÉRIOS DE JULGAMENTO**

7.1. Para julgamento, será adotado o critério de **MENOR VALOR GLOBAL**, observados os prazos para fornecimento, as especificações técnicas, parâmetros mínimos de desempenho e qualidade e demais condições definidas neste Edital.

7.2. O sistema anunciará o licitante detentor da proposta ou lance de menor valor imediatamente após o encerramento da etapa de lances da sessão pública ou, quando for o caso, após negociação e decisão pelo Pregoeiro acerca da aceitação do lance de menor valor.

7.3. Se a proposta ou o lance de menor valor não for aceitável, o Pregoeiro examinará a proposta ou o lance subsequente, na ordem de classificação, verificando a sua aceitabilidade e procedendo a sua habilitação. Se for necessário, repetirá esse procedimento, sucessivamente, até a apuração de uma proposta ou lance que atenda ao Edital.

7.4. Ocorrendo a situação a que se referem os subitens **7.2** e **7.3** deste Edital, o Pregoeiro poderá negociar com o licitante para que seja obtido melhor preço.

7.5. Da sessão, o sistema gerará ata circunstanciada, na qual estarão registrados todos os atos do procedimento e as ocorrências relevantes.

7.6. Encerrada a etapa de negociação, o Pregoeiro verificará se o licitante provisoriamente classificado em primeiro lugar atende às condições de participação no certame, conforme previsto no art. 14 da Lei nº 14.133/2021, legislação correlata e no item 3.2. do edital, especialmente quanto à existência de sanção

---



que impeça a participação no certame ou a futura contratação, mediante a consulta aos seguintes cadastros:

7.6.1. Cadastro Nacional de Empresas Inidôneas e Suspensas - CEIS, mantido pela Controladoria-Geral da União (<https://www.portaltransparencia.gov.br/sancoes/ceis>); e

7.6.2. Cadastro Nacional de Empresas Punidas – CNEP, mantido pela Controladoria-Geral da União (<https://www.portaltransparencia.gov.br/sancoes/cnep>).

7.6.3. Tribunal de Contas do Estado de São Paulo - Relação de Apenados:

7.6.3.1. Relação das pessoas físicas e/ou jurídicas que sofreram penas em procedimentos licitatórios ou contratações de que participaram, nos órgãos indicados, nos termos das instruções vigentes;

7.6.3.2. Relação das pessoas físicas ou jurídicas que estão impedidas de contratar com a administração pública e/ou de receber benefícios ou incentivos fiscais, por determinação judicial.

<https://www4.tce.sp.gov.br/apenados/publico/#/publicas/impedimento>

7.6.4. Corregedoria Geral da Administração do Governo do Estado de São Paulo - Sanções Administrativas - Impõem a pessoas físicas e jurídicas a proibição de licitar e contratar com qualquer órgão ou entidade da Administração Pública do Estado de São Paulo. <http://www.corregedoria.sp.gov.br/PesquisaCEEP.aspx>

7.6.5. Tribunal de Contas da União <https://contas.tcu.gov.br/ords/f?p=704144:3:12943541728647::NO:3.4.6::>

7.6.6. Conselho Nacional de Justiça [http://www.cnj.jus.br/improbidade\\_adm/consultar\\_requerido.php](http://www.cnj.jus.br/improbidade_adm/consultar_requerido.php)

7.7. Constatada a ausência de condições de participação, o Pregoeiro considerará o licitante impedido de participar do certame.

7.7.1. O licitante poderá ser convocado para manifestação previamente a uma eventual desclassificação.

7.8. A consulta aos cadastros será realizada em nome da empresa licitante e também de seu sócio majoritário, por força da vedação de que trata o artigo 12 da Lei nº 8.429, de 1992.

7.9. Caso conste na Consulta de Situação do licitante a existência de Ocorrências Impeditivas Indiretas, o Pregoeiro diligenciará para verificar se houve fraude por parte das empresas apontadas no Relatório de Ocorrências Impeditivas Indiretas.

7.9.1. A tentativa de burla será verificada por meio dos vínculos societários, linhas de fornecimento similares, dentre outros.

7.10. Na hipótese de inversão das fases de habilitação e julgamento, caso atendidas as condições de participação, será iniciado o procedimento de habilitação.

7.11. Caso o licitante provisoriamente classificado em primeiro lugar tenha se utilizado de algum tratamento favorecido às ME/EPPs, o Pregoeiro verificará se faz jus ao benefício, em conformidade com os itens deste edital.

7.11.1. Verificadas as condições de participação e de utilização do tratamento favorecido, o Pregoeiro examinará a proposta classificado em primeiro lugar quanto à adequação ao objeto e à compatibilidade do preço em relação ao máximo estipulado para contratação neste Edital e em seus anexos.

7.12. Será desclassificada a proposta vencedora que:

7.12.1. Contiver vícios insanáveis;

7.12.2. Não obedecer às especificações técnicas contidas no Termo de Referência;

7.12.3. Apresentar preços inexequíveis ou permanecerem acima do preço máximo definido para a contratação;

7.12.4. Não tiverem sua exequibilidade demonstrada, quando exigido pela Administração;

7.12.5. Apresentar desconformidade com quaisquer outras exigências deste Edital ou seus anexos, desde que insanável.

7.13. No caso de bens e serviços em geral, é indício de inexequibilidade das propostas valores inferiores a 50% (cinquenta por cento) do valor orçado pela Administração.

7.13.1. A inexequibilidade, na hipótese de que trata o caput, só será considerada após diligência do Pregoeiro, que comprove:

7.13.1.1. Que o custo do licitante ultrapassa o valor da proposta; e

7.13.1.2. Inexistirem custos de oportunidade capazes de justificar o vulto da oferta.

7.13.3. Se houver indícios de inexequibilidade da proposta de preço, ou em caso da necessidade de esclarecimentos complementares, poderão ser efetuadas diligências, para que a empresa comprove a exequibilidade da proposta.

7.13.4. Caso o custo global estimado do objeto licitado tenha sido decomposto em seus respectivos custos unitários por meio de Planilha de Custos e Formação de Preços elaborada pela Administração, o licitante classificado em primeiro lugar será convocado para apresentar Planilha por ele elaborada, com os respectivos valores adequados ao valor final da sua proposta, sob pena de não aceitação da proposta.





7.14. Erros no preenchimento da planilha não constituem motivo para a desclassificação da proposta. A planilha poderá ser ajustada pelo fornecedor, no prazo indicado pelo sistema, desde que não haja majoração do preço e que se comprove que este é o bastante para arcar com todos os custos da contratação;

7.14.1. O ajuste de que trata este dispositivo se limita a sanar erros ou falhas que não alterem a substância das propostas;

7.14.2. Considera-se erro no preenchimento da planilha passível de correção a indicação de recolhimento de impostos e contribuições na forma do Simples Nacional, quando não cabível esse regime.

7.14.3. Para fins de análise da proposta quanto ao cumprimento das especificações do objeto, poderá ser colhida a manifestação escrita do setor requisitante do serviço ou da área especializada no objeto.

7.15. Caso o Termo de Referência exija a apresentação de amostra, o licitante classificado em primeiro lugar deverá apresentá-la, conforme disciplinado no Termo de Referência, sob pena de não aceitação da proposta, sendo o mesmo desclassificado.

7.15.1. Por meio de mensagem no sistema, será divulgado o local e horário de realização do procedimento para a avaliação das amostras, cuja presença será facultada a todos os interessados, incluindo os demais licitantes.

7.15.2. Os resultados das avaliações poderão ser divulgados por meio de mensagem no sistema, ou através de outro meio hábil de divulgação para todos os participantes.

7.15.3. No caso de não haver entrega da amostra ou ocorrer atraso na entrega, sem justificativa aceita pelo Pregoeiro, ou havendo entrega de amostra fora das especificações previstas neste Edital, a proposta do licitante será recusada.

7.15.4. Se a(s) amostra(s) apresentada(s) pelo primeiro classificado não for(em) aceita(s), o Pregoeiro analisará a aceitabilidade da proposta ou lance ofertado pelo segundo classificado. Seguir-se-á com a verificação da(s) amostra(s) e, assim, sucessivamente, até a verificação de uma que atenda às especificações constantes no Termo de Referência

## **8. DA HABILITAÇÃO**

8.1. Os documentos previstos no Termo de Referência, necessários e suficientes para demonstrar a capacidade do licitante de realizar o objeto da licitação, serão exigidos para fins de habilitação, nos termos dos arts. 62 a 70 da Lei nº 14.133, de 2021.

8.2. Quando permitida a participação de empresas estrangeiras que não funcionem no País, as exigências de habilitação serão atendidas mediante documentos equivalentes, inicialmente apresentados em tradução livre.

8.2.1. Na hipótese de o licitante vencedor ser empresa estrangeira que não funcione no País, para fins de assinatura do contrato ou da ata de registro de preços, os documentos exigidos para a habilitação serão traduzidos por tradutor juramentado no País e apostilados nos termos do disposto no Decreto nº 8.660, de 29 de janeiro de 2016, ou de outro que venha a substituí-lo, ou consularizados pelos respectivos consulados ou embaixadas.

8.3. Os documentos exigidos para fins de habilitação poderão ser apresentados em original ou por cópia, nos termos da Lei Federal nº 13.726/2018.

8.4. O Pregoeiro poderá verificar em sítios eletrônicos oficiais de órgãos e entidades emissores de certidões, constituindo meio legal de prova, para fins de habilitação.

8.4.1. As certidões verificadas que tiverem emissão imediata serão consideradas para fins de habilitação.

8.4.2. A Administração não se responsabiliza pela emissão de certidões que dependam de recolhimento de taxa e/ou emolumentos para a sua efetiva emissão.

8.5. Os documentos exigidos para habilitação técnica serão enviados por meio do sistema, em formato digital, no prazo de até 24 (vinte e quatro) horas após convocação por parte do pregoeiro. 8.6. Os documentos relativos à regularidade fiscal que constem do Termo de Referência somente serão exigidos, em qualquer caso, em momento posterior ao julgamento das propostas, e apenas do licitante mais bem classificado.

8.7. Após a entrega dos documentos para habilitação, não será permitida a substituição ou a apresentação de novos documentos, salvo em sede de diligência, para:

8.7.1. Complementação de informações acerca dos documentos já apresentados pelos licitantes e desde que necessária para apurar fatos existentes à época da abertura do certame; e

8.7.2. Atualização de documentos cuja validade tenha expirado após a data de recebimento das propostas;

8.8. Na análise dos documentos de habilitação, o Pregoeiro, com o apoio da equipe poderá sanar erros ou falhas, que não alterem a substância dos documentos e sua validade jurídica, mediante decisão



fundamentada, registrada em ata e acessível a todos, atribuindo-lhes eficácia para fins de habilitação e classificação.

8.9. Na hipótese de o licitante não atender às exigências para habilitação, o Pregoeiro examinará a proposta subsequente e assim sucessivamente, na ordem de classificação, até a apuração de uma proposta que atenda ao presente edital, observado o prazo disposto no subitem 8.4.

8.10. Somente serão disponibilizados para acesso público os documentos de habilitação do licitante cuja proposta atenda ao edital de licitação, após concluídos os procedimentos de que trata o subitem anterior.

8.11. Para fins de habilitação, deverão ser apresentados os seguintes documentos relativos à regularidade fiscal e trabalhista:

8.11.1. Prova de inscrição no Cadastro Nacional de Pessoa Jurídica do Ministério da Fazenda (CNPJ).

8.11.2. Prova de inscrição no Cadastro de Contribuintes Estadual e Municipal, se houver, relativo ao domicílio ou sede do licitante, pertinente ao seu ramo de atividade e compatível com o objeto do certame.

8.11.3. Prova de regularidade para com as Fazendas Federal, Estadual e Municipal, do domicílio ou sede do licitante, ou outra equivalente na forma da lei, mediante apresentação das seguintes certidões:

8.11.3.1. Certidão Conjunta Negativa de Débitos ou Certidão Conjunta Positiva com Efeitos de Negativa, relativas a Tributos Federais e à Dívida Ativa da União, expedida pela Secretaria da Receita Federal do Brasil;

8.11.3.1.1. A prova de regularidade fiscal perante a Fazenda Nacional será efetuada mediante apresentação de certidão expedida conjuntamente pela Secretaria da Receita Federal do Brasil (RFB) e pela Procuradoria-Geral da Fazenda Nacional (PGFN), referente a todos os créditos tributários federais e à Dívida Ativa da União (DAU) por elas administrados.

8.11.3.1.2. A certidão a que se refere o caput abrange inclusive os créditos tributários relativos às contribuições sociais previstas nas alíneas "a", "b" e "c" do parágrafo único do art. 11 da Lei nº 8.212, de 24 de julho de 1991, às contribuições instituídas a título de substituição, e às contribuições devidas, por lei, a terceiros, inclusive inscritas em DAU, conforme portaria conjunta RFB / PGFN nº 1751, de 02 de outubro de 2014.

8.11.3.2. Certidão Negativa ou Positiva com Efeitos de Negativa de Tributos Mobiliários, expedida pela Secretaria Municipal de Fazenda;

8.11.3.3. Certidão Negativa de Débitos Estaduais do domicílio da licitante participante, inscritos em dívida ativa, obtida em SP no site [www.dividaativa.pge.sp.gov.br/da-ic-web/pages/pagamento/gareLiquidacao.jsf](http://www.dividaativa.pge.sp.gov.br/da-ic-web/pages/pagamento/gareLiquidacao.jsf) ou equivalente, de acordo com a legislação fiscal de cada Estado.

8.11.4. Prova de regularidade perante o sistema de Seguridade Social – INSS mediante a apresentação da CND – Certidão Negativa de Débito ou CPD-EN – Certidão Positiva com Efeitos de Negativa.

(Dispensável no caso de apresentação de certidão conjunta prevista no item 8.3.3.1.) 8.11.5. Prova de regularidade perante o Fundo de Garantia por Tempo de Serviço (FGTS), tratando-se de pessoa jurídica, por meio da apresentação do CRF – Certificado de Regularidade do FGTS. 8.11.6. Prova de inexistência de débitos inadimplidos perante a Justiça do Trabalho, mediante a apresentação de certidão negativa, nos termos do Título VII-A da Consolidação das Leis do Trabalho, aprovada pelo Decreto-Lei nº 5.452, de 1º de maio de 1943.

8.11.7. As Microempresas ou Empresas de Pequeno Porte interessadas em participar do certame deverão declarar sua condição nos termos do artigo 11 da Lei Municipal nº 15.247/2010, conforme Anexo III deste edital.

8.11.7.1. Como condição de enquadramento deverá ser observado o faturamento bruto, apurado através de Balanço Patrimonial, conforme legislação vigente.

8.11.8. Se as Microempresas e Empresas de Pequeno Porte apresentarem restrição na comprovação de regularidade fiscal e trabalhista, será assegurado o prazo de 05 (cinco) dias úteis para a regularização da documentação, pagamento ou parcelamento do débito, e emissão de eventual Certidão Negativa ou Positiva com Efeito de Negativa.

8.11.8.1. O prazo assegurado no subitem 8.11.8 terá como termo inicial o momento em que o proponente for declarado vencedor do certame, podendo ser prorrogado por igual período, a critério da Administração.

8.11.8.2. A não regularização da documentação no prazo previsto no subitem 8.11.8 implicará decadência do direito à contratação, sem prejuízo das sanções administrativas previstas no artigo 156, da Lei Federal no 14.133/21, sendo facultado à Administração convocar os licitantes remanescentes, na ordem de classificação ou revogar a licitação.

8.12. O documento a ser apresentado relativo à habilitação jurídica será o seguinte:

8.12.1. Registro comercial, no caso de empresa individual; ato constitutivo, estatuto ou contrato social em vigor, devidamente registrado, em se tratando de sociedades comerciais, e, no caso de sociedades por



ações, acompanhado de documentos de eleição de seus administradores; inscrição do ato constitutivo, no caso de sociedades civis, acompanhada de prova de diretoria em exercício; 8.13. Os documentos a serem apresentados para habilitação relativos à qualificação técnica serão os seguintes:

8.13.1. Prova de aptidão para o desempenho de atividade pertinente e compatível com o objeto desta licitação, por meio da apresentação de atestado(s) expedido(s) por pessoa jurídica de direito público ou privado, devendo necessariamente estar em nome da licitante.

8.13.1.1. No Atestado deverão constar, no mínimo, as seguintes especificações: dados completos do fornecedor do atestado (Razão Social, CNPJ, Atividade principal, endereço e telefone, nome legível e cargo de quem assinou o atestado), e ainda Atividade desenvolvida pela empresa proponente.

8.13.2. Declaração de Idoneidade, conforme modelo do Anexo I, que deverá ser preenchido com os dados da empresa nos locais indicados em itálico.

8.14. A documentação relativa à qualificação econômico-financeira será composta pelos seguintes documentos:

8.14.1. Balanço Patrimonial e demonstrações contábeis dos 2 (dois) últimos exercícios sociais, já exigível e apresentado na forma da lei, vedados sua substituição por balancetes ou balanços provisórios. Quando não houver a obrigatoriedade de publicação do Balanço Patrimonial e demonstrações contábeis, deverão ser apresentadas cópias legíveis e autenticadas das páginas do Diário Geral onde os mesmos foram transcritos, devidamente assinadas pelo contador responsável e por seus sócios, bem como os Termos de Abertura e Encerramento do Diário Geral Registrados na Junta Comercial do Estado ou no Cartório competente. As empresas que realizam escrituração digital via SPED contábil devem apresentar o Balanço Patrimonial e o Termo de Abertura e Encerramento do Diário Geral, bem como o recibo de entrega digital.

8.14.1.1. As Microempresas Individuais, Microempresas e Empresas de Pequeno Porte optantes pelo SIMPLES NACIONAL, desobrigadas de manter escrituração contábil, bem como aquelas constituídas há menos de 12 meses deverão apresentar balanço simplificado ou balanço de abertura do último exercício social ou do período de sua constituição, devidamente assinado pelo proprietário e por contador competente, sem a formalidade de publicação ou registro, na forma da Resolução nº 1.418/2012 do Conselho Federal de Contabilidade – Modelo Contábil para Microempresa e Empresa de Pequeno Porte.

8.14.1.2. O Balanço patrimonial relativo aos itens anteriores deve conter, no mínimo, Termo de abertura e encerramento, as contas do ativo e do passivo do último exercício fiscal e do anterior, indicação do Patrimônio Líquido, o resultado do exercício (DRE) e eventuais notas explicativas. 8.14.1.3. A única exceção permitida ao item 8.14.1.1 diz respeito ao previsto no artigo 3º do decreto nº 8.538 de 06/10/2015, para o fornecimento de bens para pronta entrega ou para a locação de materiais. Nesta condição, não será exigida a apresentação de balanço patrimonial por estas empresas.

8.14.2. Certidão negativa de falência ou recuperação judicial expedida pelo distribuidor da sede da pessoa jurídica, com data não superior a 90 (noventa) dias da data limite para recebimento das propostas, se outro prazo não constar do documento.

8.14.2.1. Caso na certidão conste qualquer ação judicial distribuída, deverão ser apresentados os comprovantes de quitação dos débitos ou certidão explicativa que aponte a situação da demanda judicial ou ainda o Plano de Recuperação já homologado pelo juízo competente e em pleno vigor, sem prejuízo do atendimento a todos os requisitos de habilitação econômico-financeira estabelecidos no edital.

8.15. Os documentos apresentados deverão ser, obrigatoriamente, da mesma sede, ou seja, se da matriz, todos da matriz, se de alguma filial, todos da mesma filial, com exceção dos documentos que são válidos para matriz e todas as filiais.

8.16. Caso a empresa arrematante não comprove sua habilitação será convocado o próximo licitante na ordem de classificação, sendo este notificado por e-mail para que manifeste seu interesse em 24 (vinte e quatro) horas, sob pena de desclassificação. Após a confirmação do interesse, será concedido o mesmo prazo do item 8.5 para entrega da proposta e documentação de habilitação. Se o licitante não se manifestar dentro do prazo fixado, entender-se-á seu não interesse em fornecer. 8.16.1. É de inteira responsabilidade do licitante o cadastro de seus dados no <https://licitacoes-e2.bb.com.br/aop-inter-estatico/>, inclusive o e-mail que será exclusivamente utilizado para encaminharmos notificações de convocação para os lotes do pregão em questão.

8.16.1.1. Caso não seja possível contato via e-mail para encaminharmos notificações, sendo o mesmo cadastrado erroneamente ou ainda não ter sido cadastrado, é de responsabilidade da empresa o acompanhamento da licitação pelo site <https://licitacoes-e2.bb.com.br/aop-inter-estatico/>. 8.17. Constatando o atendimento das exigências previstas no Edital e transcorrido a fase de análise da documentação, o licitante será declarado vencedor, sendo homologado o procedimento e adjudicado o objeto da licitação pela autoridade competente.

---



8.18. Após a habilitação, poderá a licitante ser desqualificada por motivo relacionado com a capacidade jurídica, regularidade fiscal, qualificação econômico-financeira, qualificação técnica e/ou inidoneidade, em razão de fatos supervenientes ou somente conhecidos após o julgamento.

8.19. As certidões deverão ser apresentadas dentro do respectivo prazo de validade. Caso não conste prazo de validade no corpo da certidão, considerar-se-á o prazo de 90 (noventa) dias da data de emissão.

8.20. Os documentos apresentados para habilitação são definitivos, não sendo admissível substituição ou posterior inclusão de documentos, com exceção do disposto no subitem 8.11.8.

## **9. DO VALOR MÁXIMO ESTIMADO**

9.1 O valor máximo fixado para a contratação do serviço é de R\$ 106.851,96 (cento e seis mil, oitocentos e cinquenta e um reais e noventa e seis centavos)

## **10. DA IMPUGNAÇÃO AO EDITAL E DO PEDIDO DE ESCLARECIMENTO**

10.1. Qualquer pessoa é parte legítima para impugnar este Edital por irregularidade na aplicação da Lei nº 14.133, de 2021, devendo protocolar o pedido até 3 (três) dias úteis antes da data da abertura do certame.

10.2. A resposta à impugnação ou ao pedido de esclarecimento será divulgado em sítio eletrônico oficial no prazo de até 3 (três) dias úteis, limitado ao último dia útil anterior à data da abertura do certame.

10.3. A impugnação e o pedido de esclarecimento poderão ser realizados por forma eletrônica, através do e-mail [compras.fpmc@gmail.com](mailto:compras.fpmc@gmail.com)

10.4. As impugnações e pedidos de esclarecimentos não suspendem os prazos previstos no certame.

10.5. A concessão de efeito suspensivo à impugnação é medida excepcional e deverá ser motivada pelo Pregoeiro (a), nos autos do processo de licitação.

10.6. Acolhida a impugnação, será definida e publicada nova data para a realização do certame.

## **11. DOS RECURSOS**

11.1. A interposição de recurso referente ao julgamento das propostas, à habilitação ou inabilitação de licitantes, à anulação ou revogação da licitação, observará o disposto no art. 165 da Lei nº 14.133, de 2021.

11.2. O prazo recursal é de 3 (três) dias úteis, contados da data de intimação ou de lavratura da ata.

11.3. Quando o recurso apresentado impugnar o julgamento das propostas ou o ato de habilitação ou inabilitação do licitante:

11.3.1. A intenção de recorrer deverá ser manifestada imediatamente, sob pena de preclusão; 11.3.2. O prazo para a manifestação da intenção de recorrer não será inferior a 10 (dez) minutos. 11.3.3. O prazo para apresentação das razões recursais será iniciado na data de intimação ou de lavratura da ata de habilitação ou inabilitação;

11.3.4. Na hipótese de adoção da inversão de fases prevista no § 1º do art. 17 da Lei nº 14.133, de 2021, o prazo para apresentação das razões recursais será iniciado na data de intimação da ata de julgamento.

11.4. Os recursos deverão ser encaminhados em campo próprio do sistema.

11.5. O recurso será dirigido à autoridade que tiver editado o ato ou proferido a decisão recorrida, a qual poderá reconsiderar sua decisão no prazo de 3 (três) dias úteis, ou, nesse mesmo prazo, encaminhar recurso para a autoridade superior, a qual deverá proferir sua decisão no prazo de 10 (dez) dias úteis, contado do recebimento dos autos.

11.6. Os recursos interpostos fora do prazo não serão conhecidos.

---



11.7. O prazo para apresentação de contrarrazões ao recurso pelos demais licitantes será de 3 (três) dias úteis, contados da data da intimação pessoal ou da divulgação da interposição do recurso, assegurada a vista imediata dos elementos indispensáveis à defesa de seus interesses. 11.8. O recurso e o pedido de reconsideração terão efeito suspensivo do ato ou da decisão recorrida até que sobrevenha decisão final da autoridade competente.

11.9. O acolhimento do recurso invalida tão somente os atos insuscetíveis de aproveitamento.

## **12. DA HOMOLOGAÇÃO E ADJUDICAÇÃO**

12.1. Decididos os recursos e constatada a regularidade dos atos procedimentais, a autoridade competente adjudicará e homologará o objeto ao vencedor, mediante autorização da Diretora Presidente, podendo revogar a licitação nos termos do artigo 71 da Lei Federal nº 14.133/21 e suas alterações posteriores.

12.2. Como condição para o fornecimento, o licitante vencedor deverá manter as mesmas condições de habilitação, prestar as informações solicitadas pela Fundação Pro-Memória de São Carlos, dentro dos prazos estipulados, bem como não transferir a outrem as obrigações decorrentes deste Edital.

## **13. DO PAGAMENTO**

13.1. Os pagamentos serão efetuados mediante crédito em conta corrente devendo o fornecedor informar o número do banco, da agência e conta bancária, ou através de banco credenciado, a critério da Administração.

13.2. O pagamento devido pelo Fundação será efetuado até 30 (trinta) dias após apresentação da nota fiscal devidamente atestada pelo setor requisitante.

13.3. Fica estabelecida a obrigação da retenção na fonte do imposto de renda a todos os contratos vigentes e vindouros firmados pela Administração Pública Direta, Autárquica e Fundacional, em observância das hipóteses de retenção de imposto de renda previstas no Decreto Municipal nº 551/23 e na IN RFB nº 1234/2012:

13.3.1. A contratada fica obrigada a destacar o valor de imposto de renda a ser retido pertinente à natureza do bem fornecido ou do serviço prestado ou comprovação conforme §§ 5º e 6º do artigo 1º do Decreto Municipal nº 551/23, sob pena de não aceitação ou devolução do documento fiscal para ajustes necessários.

## **14. DA DOTAÇÃO ORÇAMENTÁRIA**

**14.1** Os recursos financeiros correrão por conta da seguinte dotação orçamentária:

26.01.04.122.5001.2.504.3.3.90.39.04.1100000 – ficha 15

## **15. DO CONTRATO**

15.1. A licitante declarada vencedora terá o prazo de 03 (três) dias úteis, após a convocação, para assinatura do contrato, após o que, não comparecendo será considerada desclassificada e punida com multa de 20% (vinte por cento) do valor da proposta, sendo convocadas a seguir as demais, na mesma ordem de classificação.

15.1.1. A CONTRATADA deverá comparecer após convocação para assinatura, no mesmo prazo, de eventuais aditamentos contratuais, e ocorrendo atraso na assinatura destes, será punida com multa equivalente a 0,3% (zero vírgula três por cento) do valor total do contrato por dia, sem prejuízo da aplicação das demais penalidades contidas no item XVI deste edital, salvo justificativa aceita pela Administração.

15.02. Este edital e todos os demais documentos que compõem seus anexos farão parte integrante do

---





---

contrato.

## **16. DAS SANÇÕES ADMINISTRATIVAS**

16.1. Comete infração administrativa, nos termos da lei, o licitante que, com dolo ou culpa:

16.1.1. Deixar de entregar a documentação exigida para o certame ou não entregar qualquer documento que tenha sido solicitado pelo/a Pregoeiro/a durante o certame;

16.1.2. Salvo em decorrência de fato superveniente devidamente justificado, não manter a proposta em especial quando:

16.1.2.1. Não enviar a proposta adequada ao último lance ofertado ou após a negociação;

16.1.2.2. Recusar-se a enviar o detalhamento da proposta quando exigível;

16.1.2.3. Pedir para ser desclassificado quando encerrada a etapa competitiva; ou

16.1.2.4. Deixar de apresentar amostra;

16.1.2.5. Apresentar proposta ou amostra em desacordo com as especificações do edital;

16.1.3. Não celebrar o contrato ou não entregar a documentação exigida para a contratação, quando convocado dentro do prazo de validade de sua proposta;

16.1.4. Recusar-se, sem justificativa, a assinar o contrato ou a ata de registro de preço, ou a aceitar ou retirar o instrumento equivalente no prazo estabelecido pela Administração;

16.1.5. Apresentar declaração ou documentação falsa exigida para o certame ou prestar declaração falsa durante a licitação

16.1.6. Fraudar a licitação

16.1.7. Comportar-se de modo inidôneo ou cometer fraude de qualquer natureza, em especial quando:

16.1.7.1. Agir em conluio ou em desconformidade com a lei;

16.1.7.2. Induzir deliberadamente a erro no julgamento;

16.1.7.3. Apresentar amostra falsificada ou deteriorada;

16.1.8. Praticar atos ilícitos com vistas a frustrar os objetivos da licitação

16.1.9. Praticar ato lesivo previsto no art. 5º da Lei n.º 12.846, de 2013.

16.2. Com fulcro na Lei nº 14.133, de 2021, a Administração poderá, garantida a prévia defesa, aplicar aos licitantes e/ou adjudicatários as seguintes sanções, sem prejuízo das responsabilidades civil e criminal:

16.2.1. Advertência;

16.2.2. Multa;

16.2.3. Impedimento de licitar e contratar e

16.2.4. Declaração de inidoneidade para licitar ou contratar, enquanto perdurarem os motivos determinantes da punição ou até que seja promovida sua reabilitação perante a própria autoridade que aplicou a penalidade.

16.3. Na aplicação das sanções serão considerados:

16.3.1. A natureza e a gravidade da infração cometida.

16.3.2. As peculiaridades do caso concreto

16.3.3. As circunstâncias agravantes ou atenuantes

16.3.4. Os danos que dela provierem para a Administração Pública

16.3.5. A implantação ou o aperfeiçoamento de programa de integridade, conforme normas e orientações dos órgãos de controle.

16.4. A multa será recolhida em percentual de 0,5% a 30% incidente sobre o valor do contrato licitado, recolhida no prazo máximo de 30 (trinta) dias úteis, a contar da comunicação oficial.

16.4.1. Para as infrações previstas nos itens 16.1.1., 16.1.2., 16.1.3. e 16.1.4., a multa será de 0,5% a 15% do valor do contrato licitado.

16.4.2. Para as infrações previstas nos itens 16.1.5., 16.1.6., 16.1.7., 16.1.8. e 16.1.9., a multa será de 15% a 30% do valor do contrato licitado.

16.5. As sanções de advertência, impedimento de licitar e contratar e declaração de inidoneidade para licitar ou contratar poderão ser aplicadas, cumulativamente ou não, à penalidade de multa.

16.6. Na aplicação da sanção de multa será facultada a defesa do interessado no prazo de 15 (quinze) dias úteis, contado da data de sua intimação.

16.7. A sanção de impedimento de licitar e contratar será aplicada ao responsável em decorrência das infrações administrativas relacionadas nos itens 16.1.1., 16.1.2., 16.1.3. e 16.1.4., quando não se justificar a imposição de penalidade mais grave, e impedirá o responsável de licitar e contratar no âmbito da Administração Pública direta e indireta do ente federativo a qual pertencer o órgão ou entidade, pelo prazo máximo de 3 (três) anos.

---



16.8. Poderá ser aplicada ao responsável a sanção de declaração de inidoneidade para licitar ou contratar, em decorrência da prática das infrações dispostas nos itens 16.1.5., 16.1.6., 16.1.7., 16.1.8. e 16.1.9., bem como pelas infrações administrativas previstas nos itens 16.1.1., 16.1.2., 16.1.3. e 16.1.4. que justifiquem a imposição de penalidade mais grave que a sanção de impedimento de licitar e contratar, cuja duração observará o prazo previsto no art. 156, §5º, da Lei n.º 14.133/2021.

16.9. A recusa injustificada do adjudicatário em assinar o contrato ou a ata de registro de preço, ou em aceitar ou retirar o instrumento equivalente no prazo estabelecido pela Administração, descrita no item 15.1, caracterizará o descumprimento total da obrigação assumida e o sujeitará às penalidades e à imediata perda da garantia de proposta em favor do órgão ou entidade promotora da licitação. 16.10. A apuração de responsabilidades relacionadas às sanções de impedimento de licitar e contratar e de declaração de inidoneidade para licitar ou contratar demandará a instauração de processo de responsabilização a ser conduzido por comissão composta por 2 (dois) ou mais servidores estáveis, que avaliará fatos e circunstâncias conhecidos e intimará o licitante ou o adjudicatário para, no prazo de 15 (quinze) dias úteis, contado da data de sua intimação, apresentar defesa escrita e especificar as provas que pretenda produzir.

16.11. Caberá recurso no prazo de 15 (quinze) dias úteis da aplicação das sanções de advertência, multa e impedimento de licitar e contratar, contado da data da intimação, o qual será dirigido à autoridade que tiver proferido a decisão recorrida, que, se não a reconsiderar no prazo de 5 (cinco) dias úteis, encaminhará o recurso com sua motivação à autoridade superior, que deverá proferir sua decisão no prazo máximo de 20 (vinte) dias úteis, contado do recebimento dos autos.

16.12. Caberá a apresentação de pedido de reconsideração da aplicação da sanção de declaração de inidoneidade para licitar ou contratar no prazo de 15 (quinze) dias úteis, contado da data da intimação, e decidido no prazo máximo de 20 (vinte) dias úteis, contado do seu recebimento.

16.13. O recurso e o pedido de reconsideração terão efeito suspensivo do ato ou da decisão recorrida até que sobre-venha decisão final da autoridade competente.

16.14. A aplicação das sanções previstas neste edital não exclui, em hipótese alguma, a obrigação de reparação integral dos danos causados.

## **17. DAS DISPOSIÇÕES FINAIS**

17.1. O proponente vencedor será responsável pelos danos causados diretamente à Administração ou a terceiros, decorrentes de sua culpa ou dolo, na execução da obrigação, não excluindo ou reduzindo essa responsabilidade a fiscalização ou o acompanhamento pelo órgão interessado.

17.2. As normas disciplinadoras deste Pregão serão sempre interpretadas em favor da ampliação da disputa entre os interessados, desde que não comprometam o interesse da Administração, a finalidade e a segurança da contratação.

17.3. É facultado ao Pregoeiro, ou à autoridade superior, em qualquer fase da licitação, a promoção de diligência destinada a esclarecer ou complementar a instrução do processo, vedada a inclusão posterior de documento ou informação que deveria constar no ato da sessão pública. 17.4. A Administração reserva-se o direito de transferir o prazo para o recebimento e abertura das propostas descabendo, em tais casos, direito à indenização pelos licitantes.

17.4.1. Não havendo expediente ou ocorrendo qualquer fato superveniente que impeça a realização do certame na data marcada, a sessão será automaticamente transferida para o primeiro dia útil subsequente, no mesmo horário anteriormente estabelecido, desde que não haja comunicação em contrário, pelo Pregoeiro.

17.5. Todas as referências de tempo no Edital, no aviso e durante a sessão pública observarão o horário de Brasília – DF.

17.6. Os preços propostos serão fixos e irrevogáveis. A homologação do resultado desta licitação não implicará direito à contratação.

17.7. A participação na presente licitação implica em concordância tácita, por parte do licitante, com todos os termos e condições deste Edital e das cláusulas contratuais já estabelecidas.

17.8. Na contagem dos prazos estabelecidos neste Edital e seus Anexos, excluir-se-á o dia do início e incluir-se-á o do vencimento. Só se iniciam e vencem os prazos em dias de expediente na Administração.

17.9. O desatendimento de exigências formais não essenciais não importará o afastamento do licitante,



desde que seja possível o aproveitamento do ato, observados os princípios da isonomia e do interesse público.

17.10. Em caso de divergência entre disposições deste Edital e de seus anexos ou demais peças que compõem o processo, prevalecerá as deste Edital.

17.11. O Edital e seus anexos estão disponíveis, na íntegra, no Portal Nacional de Contratações Públicas (PNCP) ou nos endereços eletrônicos <http://servico.saocarlos.sp.gov.br/licitacao/exibe-licitacoes.php?dados=Pregao%20Eletronico@2024@promemoria.saocarlos.sp.gov.br>, ou [https://www.promemoria.saocarlos.sp.gov.br/option=com\\_phocadownload&view=category&id=260:2024](https://www.promemoria.saocarlos.sp.gov.br/option=com_phocadownload&view=category&id=260:2024)

17.12. A autoridade competente, para determinar a contratação, poderá revogar a licitação, em face de razões de interesse público derivadas de fato superveniente devidamente comprovado, pertinente e suficiente para justificar tal conduta, devendo anulá-la por ilegalidade, de ofício ou por provocação de qualquer pessoa, mediante ato escrito e fundamentado.

17.13. Fica a Contratada obrigada a cumprir os direitos trabalhistas previstos na legislação em vigor, pertencentes aos trabalhadores que vierem a ser utilizados para a execução do objeto do contrato, sob pena de suspensão temporária do direito de contratar com o Município, bem como, a retenção dos pagamentos devidos à Contratada, caso esta esteja em situação de mora salarial, conforme Termo de Ajustamento de Conduta, firmado com o Ministério Público do Trabalho, nos autos do Inquérito nº 000647.2013.15.003/7- 51.

17.14. Fica eleito o FORO da COMARCA DE SÃO CARLOS SP, excluindo qualquer outro, por mais privilegiado que seja ou venha a se tornar, para dirimirem-se eventuais litígios oriundos do presente Edital.

São Carlos, 13 de novembro de 2024

**Maria Isabel Alves Lima**

Diretora Presidente

## ANEXO I - MODELO DE DECLARAÇÃO DE IDONEIDADE

**A Empresa** (indicar a razão social da empresa licitante, número de inscrição no CNPJ do estabelecimento da empresa que efetivamente prestará o objeto da licitação, endereço completo, telefone e endereço eletrônico - e-mail, este último se houver, para contato, número da conta-corrente bancária, agência e banco, sendo que os dados referentes à conta bancária poderão ser informados na fase de contratação), em atendimento às disposições do Edital de Pregão Eletrônico nº. 0XX/2024,

**DECLARA:**

- 1** Que tem pleno conhecimento e concorda com os termos deste Edital e seus Anexos;
- 2** Que os preços propostos são completos, computando todos os custos necessários para o atendimento do objeto desta licitação, bem como impostos, encargos trabalhistas, previdenciários, fiscais, comerciais, taxas, fretes, seguros, deslocamentos de pessoal, prestação de assistência técnica, garantia e quaisquer outros que incidam ou venham a incidir sobre os objetos licitados, constantes da proposta;
- 3** Que o prazo de validade da proposta é de 60 (sessenta) dias, a contar da abertura deste Pregão;
- 4** Que tem ciência dos prazos de entrega estabelecidos no Edital.
- 5** Que não emprega menor de 18 (dezoito) anos em trabalho noturno, perigoso ou insalubre e não emprega menor de 16 (dezesesseis) anos, salvo na condição de aprendiz, a partir dos 14 (catorze) anos, nos termos do artigo 7º, inciso XXXIII, da Constituição Federal;
- 6** Que não está impedida de licitar com o poder público por ter sido apenas com declaração de idoneidade, por qualquer ente da Administração Pública, cujos efeitos se encontrem pendentes ou sem que tenha sido reabilitada perante a autoridade que aplicou a penalidade.

São Carlos \_\_\_\_\_ de \_\_\_\_\_ de 2024.

Assinatura



---

**ANEXO II – ANEXOS DO TCE (em atendimento à Instrução nº 01/2020)**

**ANEXO LC-01 – TERMO DE CIENCIA E DE NOTIFICAÇÃO (CONTRATOS) (REDAÇÃO DADA PELA RESOLUÇÃO Nº 11/2021)**

CONTRATANTE:  
CONTRATADO:  
CONTRATO Nº (DE ORIGEM):  
OBJETO:

Pelo presente TERMO, nós, abaixo identificados:

1) Estamos CIENTES de que:

- a) o ajuste acima referido, seus aditamentos, bem como o acompanhamento de sua execução contratual, estarão sujeitos a análise e julgamento pelo Tribunal de Contas do Estado de São Paulo, cujo trâmite processual ocorrerá pelo sistema eletrônico;
- b) poderemos ter acesso ao processo, tendo vista e extraindo cópias das manifestações de interesse, Despachos e Decisões, mediante regular cadastramento no Sistema de Processo Eletrônico, em consonância com o estabelecido na Resolução nº 01/2011 do TCESP;
- c) além de disponíveis no processo eletrônico, todos os Despachos e Decisões que vierem a ser tomados, relativamente ao aludido processo, serão publicados no Diário Oficial do Estado, Caderno do Poder Legislativo, parte do Tribunal de Contas do Estado de São Paulo, em conformidade com o artigo 90 da Lei Complementar nº 709, de 14 de janeiro de 1993, iniciando-se, a partir de então, a contagem dos prazos processuais, conforme regras do Código de Processo Civil;
- d) as informações pessoais dos responsáveis pela contratante estão cadastradas no módulo eletrônico do “Cadastro Corporativo TCESP – CadTCESP”, nos termos previstos no Artigo 2º das Instruções nº01/2020, conforme “Declaração(ões) de Atualização Cadastral” anexa (s);
- f) é de exclusiva responsabilidade do contratado manter seus dados sempre atualizados.

2. Damo-nos por NOTIFICADOS para:

- a) O acompanhamento dos atos do processo até seu julgamento final e consequente publicação;
- b) Se for o caso e de nosso interesse, nos prazos e nas formas legais e regimentais, exercer o direito de defesa, interpor recursos e o que mais couber.

LOCAL e DATA:

AUTORIDADE MÁXIMA DO ÓRGÃO/ENTIDADE:

Nome:

Cargo:

CPF:

RESPONSÁVEIS PELA HOMOLOGAÇÃO DO CERTAME OU RATIFICAÇÃO DA DISPENSA/INEXIGIBILIDADE DE LICITAÇÃO:

Nome:

Cargo:

CPF:

Assinatura:

RESPONSÁVEIS QUE ASSINARAM O AJUSTE:

Pelo contratante:

Nome:

Cargo:

CPF:

Assinatura:

Pela contratada:

Nome:

Cargo:

CPF:

Assinatura:

---





---

**ORDENADOR DE DESPESAS DA CONTRATANTE:**

Nome:

Cargo:

CPF:

Assinatura:

**GESTOR(ES) DO CONTRATO**

Nome:

Cargo:

CPF:

Assinatura:

**DEMAIS RESPONSÁVEIS (\*):**

Tipo de ato sob sua responsabilidade:

Nome:

Cargo:

CPF:

Assinatura:

(\*) O Termo de Ciência e de Notificação deve identificar as pessoas físicas que tenham concorrido para a prática do ato jurídico, na condição de ordenador da despesa; de partes contratantes; de responsáveis por ações de acompanhamento, monitoramento e avaliação; de responsáveis por processos licitatórios; de responsáveis por prestações de contas; de responsáveis com atribuições previstas em atos legais ou administrativos e de interessados relacionados a processos de competência deste Tribunal. Na hipótese de prestações de contas, caso o signatário do parecer conclusivo seja distinto daqueles já arrolados como subscritores do Termo de Ciência e de Notificação, será ele objeto de notificação específica

**ANEXO LC-02 - DECLARAÇÃO DE DOCUMENTOS À DISPOSIÇÃO DO TCE-SP**

CONTRATANTE: CNPJ Nº:

CONTRATADA: CNPJ Nº:

CONTRATO Nº (DE ORIGEM):

DATA DA ASSINATURA:

VIGÊNCIA:

OBJETO:

VALOR (R\$):

Declaro(amos), na qualidade de responsável(is) pela entidade supra epigrafada, sob as penas da Lei, que os demais documentos originais, atinentes à correspondente licitação, encontram-se no respectivo processo administrativo arquivado na origem à disposição do Tribunal de Contas do Estado de São Paulo, e serão remetidos quando requisitados.

Em se tratando de obras/serviços de engenharia:

Declaro(amos), na qualidade de responsável(is) pela entidade supra epigrafada, sob as penas da Lei, que os demais documentos originais, atinentes à correspondente licitação, em especial, os a seguir relacionados, encontram-se no respectivo processo administrativo arquivado na origem à disposição do Tribunal de Contas do Estado de São Paulo, e serão remetidos quando requisitados:

- a) memorial descritivo dos trabalhos e respectivo cronograma físico-financeiro;
  - b) orçamento detalhado em planilhas que expressem a composição de todos os seus custos unitários;
  - c) previsão de recursos orçamentários que assegurem o pagamento das obrigações decorrentes de obras ou serviços a serem executados no exercício financeiro em curso, de acordo com o respectivo cronograma;
  - d) comprovação no Plano Plurianual de que o produto das obras ou serviços foi contemplado em suas metas;
  - e) as plantas e projetos de engenharia e arquitetura.
-



---

LOCAL e DATA:

RESPONSÁVEL: (nome, cargo, e-mail e assinatura)

**Este anexo consta deste Edital para ciência dos licitantes. Será exigido apenas dos licitantes vencedores das licitações, por ocasião da assinatura do Contrato. Não é necessária sua apresentação junto aos demais documentos de habilitação.**

**ANEXO III - DECLARAÇÃO DE ENQUADRAMENTO DE MICROEMPRESAS E EMPRESAS  
DE PEQUENO PORTE**

(EMPRESA), inscrita no CNPJ sob o nº XX.XXX.XXX/XXXX-XX, e inscrição estadual nº XXXXXXXXX, com sede à (ENDEREÇO), neste ato representada por (NOME), profissão, portador do RG nº XXXXXXXX-X, do CPF nº XXX.XXX.XXX-XX, vem em atenção ao edital do PREGÃO ELETRÔNICO Nº XX/2024, declara expressamente, sob as penas da Lei (art. 299 CP), conheço integralmente a Lei Complementar nº 123/06 e encontro-me legalmente apto a exercer os benefícios de que trata o Capítulo V da Lei, tendo receita bruta compatível com o que preconizam os incisos I e II do art. 3º e não incidindo em nenhum dos impedimentos de que trata o §4º do mesmo artigo.

Atenciosamente,

RESPONSÁVEL PELA EMPRESA

## **ANEXO IV – MEMORIAL DESCRITIVO**

### **1. OBJETO**

1.1. O presente memorial descritivo fixa as diretrizes básicas para a obra de reforma do piso da plataforma do prédio da antiga estação ferroviária, hoje sede da Fundação Pró-Memória de São Carlos, compreendendo um conjunto com discriminações técnicas, critérios, especificações e detalhamentos preestabelecidos em projeto e que servirão de referência para a execução da obra. A obra consiste na demolição do piso existente e execução de novo pavimento em piso paver (intertravado).

### **2. ESTATÍSTICA**

2.1. Área de piso a executar: 707,52 m<sup>2</sup>.

### **3. DISPOSIÇÕES GERAIS**

3.1. O memorial descritivo complementa e integra-se aos projetos de engenharia, além das planilhas orçamentárias. Em caso de eventuais divergências entre informações contidas nos projetos, memorial descritivo e orçamento, a CONTRATADA deverá obedecer aos dois primeiros ou a critério dos autores dos projetos e da FISCALIZAÇÃO, mediante consulta prévia à tomada de qualquer decisão. Previamente à apresentação da proposta, o licitante deverá analisar todos os documentos do edital, realizando a vistoria do local da obra. A CONTRATADA ao expor o preço para a execução da obra em questão assumirá que não possuiu dúvidas ao interpretar os dados construtivos e as recomendações inseridas no projeto, bem como computado no valor apresentado às complementações e acessórios omitidos nos projetos, mas implícitos e necessários ao completo e perfeito funcionamento de todas as instalações inseridas nas etapas na obra.

3.2. Em caso de dúvidas, serão definidos em conjunto com a FISCALIZAÇÃO:

3.3. Especificações omissas em projetos, com o objetivo de manter o padrão de qualidade;

3.4. Quando houver divergência de informações entre desenhos técnicos, memoriais e planilha orçamentária;

3.5. Utilização de produtos similares às marcas e modelos indicados em plantas, especificações e lista de materiais, mas que mantenham as características de funcionalidade e visuais (aparência, acabamento, coloração, dimensões) aos citados. A empreiteira que executará os serviços será responsável por toda a sinalização e segurança de veículos e pedestres que utilizam o local.

### **4. NOÇÕES DE SEGURANÇA**

4.1. A contratada fornecerá e exigirá dos funcionários a utilização de todos os equipamentos de proteção individual (EPI) e equipamentos de proteção coletiva previstos nas Normas Regulamentadoras (NR).

### **5. SERVIÇOS PRELIMINARES**

#### **5.1. DOCUMENTAÇÃO INICIAL**

5.1.1. Cabe à empresa vencedora da licitação ao assinar o contrato de execução, previamente ao início dos serviços, providenciar a seguinte documentação:

a) ARTs/RRTs dos responsáveis técnicos pela execução da obra, devidamente quitadas e assinadas;

b) Deverão estar disponíveis na obra, todas as cópias que compõem o projeto a ser executado, assim como memorial descritivo e anotação de responsabilidade técnica (ART) devidamente recolhida.

#### **5.2. PLACA DE OBRA**

5.2.1. A CONTRATADA deverá apresentar placa de obra conforme modelo do ANEXO XII Será fixada em local visível ao público, enquanto durar a execução da obra.

#### **5.3. PROTEÇÃO DA FACHADA INTERNA DO PRÉDIO COM TELA DE NYLON**

5.3.1. As paredes do prédio que fazem face ao piso que sofrerá a intervenção deverão ser protegidas em toda sua extensão por tela de nylon, com altura de 2,00 metros, deixando livre um corredor de acesso às dependências do prédio.

#### **5.4. REMOÇÃO DO PISO EXISTENTE**

5.4.1. O piso em concreto existente será removido por meio de demolição mecanizada, inclusive fragmentação, carregamento, transporte e descarregamento dos resíduos gerados, que deverão ser descarregados em local próprio para descarte de resíduos de material de construção, entulhos.

5.4.2. A remoção do entulho de obra deverá ser separado em caçambas metálicas, com separação de materiais.

## 5.5. CORREÇÃO DAS BORDAS ENTRE PISO EXISTENTE E PISO EM PAVER

5.5.1. Após a remoção do piso existente, a linha limite entre o piso que resta e o leito do novo piso deverá ser uniforme. Dessa forma, se durante a obra ocorrerem quebras nessa borda, elas deverão ser recuperadas com argamassa de concreto.

## 6. PISO EM PAVER

### 6.1. CONSIDERAÇÕES GERAIS

6.1.1. A construção de um pavimento de blocos de concreto deverá ater-se a uma sequência lógica de atividades, de modo a racionalizar o trabalho e reduzir os custos. Apenas a boa coordenação entre as diversas etapas sucessivas permite obter um bom pavimento. A logística deve prever que os materiais destinados a sub-base, a base e a camada de areia cheguem à obra pelo lado para o qual avança a obra, e os blocos e a areia de rejuntamento cheguem pelo lado do acabamento. Para tanto a mão de obra deverá estar apta a trabalhar neste sistema. A execução do pavimento dos passeios deverá respeitar a recomendação específica das normas técnicas da Associação Brasileira de Normas Técnicas - ABNT referentes aos respectivos materiais e sistemas construtivos, inclusive os seus instrumentos de controle de qualidade e garantia. Durante a colocação das camadas ou de qualquer pavimento autorizado nos passeios, os mesmos não poderão obstruir quaisquer tampas, grelhas, câmaras de inspeção, jardineiras, futuras covas de árvores, nem formar degraus ou ressaltos com elas.

### 6.2. ATERRO COMPACTADO C/ PLACA VIBRATÓRIA

6.2.1. Nos locais onde é necessário construir uma sub-base compacta, deve-se efetuar o espalhamento manualmente (pás e enxadas) e a compactação de material de 1ª categoria em camadas com no máximo 10cm de espessura, utilizando placas vibratórias. A superfície da camada de sub-base deve ficar o mais fechado possível, ou seja, com o mínimo de vazios.

### 6.3. EMBASAMENTO DE MATERIAL GRANULAR – AREIA

6.3.1. Sobre o solo compactado, será espalhada uma camada de areia conforme especificações a seguir. 6.3.1.1. Etapas de Execução da Camada de Areia

a) Espalhamento de camada de areia: a construção do pavimento inicia-se pela construção da camada de areia para assentamento dos blocos. A areia utilizada deve atender às normas técnicas brasileiras pertinentes, estar limpa e isento de matéria orgânica. A areia deve ser jogada seca, limpa e solta (sem compactar) entre as guias de aço ou de madeira para depois ser sarrafeada com a régua que corre sobre as guias. É importante que a espessura da camada de assentamento seja uniforme e constante, não devendo variar para compensar irregularidades grosseiras no acabamento superficial da camada de base. Na realidade, é por essa razão que é obrigatória a obtenção prévia de um acabamento plano e fechado da base, sem buracos ou calombos.

b) Nivelamento da camada de areia: a camada de areia deve ser nivelada manualmente por meio de uma régua niveladora (sarrafo) correndo sobre mestras (ou guias), de madeira ou alumínio. As mestras serão paralelas entre si e niveladas com o uso de linhas esticadas para auxiliar no controle dos níveis do piso (gabarito). Do lado de fora, dois auxiliares passarão lentamente a régua sobre as mestras, uma ou duas vezes, em movimentos de vaivém. No espaço entre as guias se deve-se manter esparramado uma quantidade de areia suficiente para cobrir a altura da camada, e mais um pequeno excesso que permita arrastá-la com o sarrafo. Uma vez espalhada, a areia não deve ser deixada no local durante a noite, na chuva ou por períodos prolongados aguardando a colocação dos blocos. Por isso deve-se lançar apenas a quantidade suficiente para cumprir a jornada de trabalho prevista de assentamento dos blocos para o dia. A espessura da camada de areia tem que ser a mesma em toda a área para evitar que o pavimento fique ondulado depois de compactado.

c) Rasamento final da camada de areia: em qualquer situação, deve ocorrer o nivelamento da camada de areia, de maneira que a superfície resultante fique uniforme. Preencher os buracos deixados pelas guias. Os vazios formados na retirada das mestras devem ser preenchidos com areia solta e rasados cuidadosamente com uma desempenadeira, evitando prejudicar as áreas vizinhas já prontas. Não pisar na camada de areia pronta. Caso ocorra algum dano, consertar antes de colocar os blocos. A superfície rasada da areia deve ficar lisa e completa. No caso de ser danificada antes do assentamento dos blocos (por pessoas, animais, veículos etc), a área defeituosa deve ser solta com um rastelo e sarrafeada novamente com uma régua menor, desempenadeira ou colher de pedreiro.

### 6.4. PAVIMENTAÇÃO EM BLOCOS INTERTRAVADOS DE CONCRETO

6.4.1. No assentamento de pavimentos intertravados (paver), sugere-se prioritariamente utilizar a cor natural para a pavimentação dos preenchimentos. Outras cores e padronizações poderão ser utilizadas e, de qualquer modo, qualquer desenho deverá ser executado somente mediante aprovação da CONTRATANTE.



#### **6.4.2. O paver deverá ser de concreto, prensado, de resistência mínima de 35 Mpa, com as dimensões de 35 x 25 x 6 cm, na cor CINZA.**

##### **6.4.2.1. Especificações para assentamento:**

a) Colocação dos blocos de concreto em fileiras: A colocação dos blocos é uma das atividades mais importantes de toda a construção do pavimento, pois é responsável, em grande parte, por sua qualidade final. Dela dependerão níveis, alinhamentos do padrão de assentamento, regularidade da superfície, largura das juntas etc, que são fundamentais para o bom acabamento e a durabilidade do pavimento. Como é uma atividade manual, da qual participam muitas pessoas, é importante ter dela um controle rigoroso. O alinhamento correto dos blocos é um indicativo de sua boa qualidade (dimensões uniformes) e da atenção que se teve durante a construção do pavimento. Não existe diferença de rendimento do trabalho entre colocar os blocos cuidadosamente alinhados ou deixá-los a mercê dos desvios que o procedimento possa causar, mas o resultado final, sobretudo do ponto de vista estético, será muito diferente.

b) A marcação da primeira fiada é a mais importante e deve ser feita com cuidado. É dela que sai todo o alinhamento do restante do pavimento. Fios-guia devem acompanhar a frente de serviço indicando o alinhamento dos blocos tanto na largura quanto no comprimento da área. As juntas entre os blocos devem ter 3mm em média, variando entre 2,5mm e 4mm. Assentar a primeira fiada de acordo com o arranjo estabelecido segundo orientações da FISCALIZAÇÃO. Para garantir a qualidade da aparência, é preciso manter controle sobre os padrões de posicionamento e alinhamento dos blocos ao longo da via. Para isto, é preciso utilizar linhas longitudinais e latitudinais fixadas e esticadas com estacas, varetas ou blocos, verificando-se o posicionamento a cada 5 metros de avanço. Eventuais desajustes podem ser corrigidos sem a necessidade de retirar blocos, mas apenas utilizando cuidadosamente uma cunha ou talhadeira. Como os blocos são colocados principalmente à mão, o colocador deverá usar ao máximo luvas de proteção. Os blocos são assentados diretamente sobre a camada de areia rasada onde o bloco, pego com a mão, é encostado firmemente contra os outros já assentados e, a seguir, deslizado verticalmente para baixo até encostar na areia.

c) A paginação será em arranjo tipo fileira, no sentido horizontal, tendo como guia o eixo central. Visando otimizar e garantir a precisão na colocação dos blocos, deve-se colocar primeiramente todos os blocos inteiros que caibam em um trecho. Após concluir os blocos inteiros, os blocos de ajustes devem ser cortados 2mm mais curtos que os espaços restantes a serem preenchidos. Para preencher espaços vazios menores que 1/4 da dimensão do bloco deve-se preencher o espaço utilizando-se uma argamassa de concreto bem seca traço 1:4, umedecendo todas as argamassas após finalizado o trecho. Se chover logo após a colocação dos blocos é necessário verificar o estado da camada de areia. A forma de realização desta análise consiste na retirada de alguns blocos, verificando-se sulcos coincidentes com as juntas dos blocos. Ocorrendo, será a indicação de que deverão ser retirados todos os blocos e toda a camada de areia deverá ser substituída. Na ausência de danos, deixa-se escorrer a água da chuva antes de iniciar a compactação. **ATENÇÃO:** durante a colocação e antes que os blocos sejam compactados, a circulação dos operários e dos materiais sobre as áreas não concluídas quando estritamente necessário, deverá ocorrer exclusivamente sobre proteções de madeira (tábuas ou chapas grossas).

d) Compactação inicial e revisão: nas compactações será utilizado vibro compactador comum com baixa potência, evitando a quebra dos blocos. Na compactação inicial deve-se passar a vibro compactadora pelo menos duas vezes e em direções opostas, primeiro totalmente num sentido e logo depois no sentido contrário. Deve haver uma sobreposição dos percursos em 20 cm para evitar a formação de degraus. A compactação deve prosseguir até um metro antes de alcançar a extremidade final do trecho interrompido. Esta faixa final de um metro sem confinamento deve ser compactada com o trecho seguinte. Após a compactação inicial, retirar com auxílio de duas colheres de pedreiro os blocos quebrados e substituí-los por novos.

e) Selagem das juntas com areia fina e compactação final: o rejuntamento com areia fina diminui a permeabilidade do piso de água e garante o funcionamento mecânico do pavimento. Por isso é preciso utilizar materiais e mão-de-obra de boa qualidade na selagem e compactação final. Com rejunte mal feito os blocos ficam soltos, o piso perde travamento e se deteriora rapidamente. No rejuntamento deve-se utilizar areia fina com grãos menores que 2,5mm, do tipo utilizado para reboco de paredes, devendo estar totalmente seca sem conter cimento ou cal. Para tanto a areia deve ser passada por peneira com malha 2,5mm para retirar corpos estranhos e soltar a areia para que seque mais facilmente. Deve-se evitar o contato da areia com o solo a qualquer custo e remexê-la com frequência. Normalmente utiliza-se em torno de 3,5 litros de areia por metro quadrado de pavimento, ou seja, 1 m<sup>3</sup> serve para selar 285 m<sup>2</sup> de pavimento. A areia é posta sobre os blocos em camadas finas para evitar que sejam totalmente cobertos e espalhada com uma vassoura até preencher completamente as juntas. Com número maior de operários pode-se alternar a varrição com a primeira compactação. Deve-se evitar que a areia grude na superfície dos blocos e nem forme protuberâncias que afundem excessivamente os blocos na passagem da vibro compactadora. Realizar no mínimo uma verificação após a primeira compactação com o intuito de atestar o preenchimento total das juntas. No caso da observância de vazios, deve ser realizado novo espalhamento de areia e, feito isto, será realizada a compactação final com a placa vibratória visando preencher os vazios restantes. Deverão ser feitas, pelo menos, quatro passadas, em diversas direções, com a placa vibro compactadora e sobrepondo parcialmente os percursos sucessivos. Esta operação deve ser repetida até o preenchimento total dos vazios e o serviço será dado como concluído pela FISCALIZAÇÃO somente após o preenchimento total das juntas.

f) Abertura ao público: encerrada esta operação o pavimento pode ser aberto ao trânsito de pedestres e eventuais veículos. Se for possível, com a previsão de ausência de chuvas e sob aprovação da FISCALIZAÇÃO, um pequeno excesso da areia para rejunte pode ser deixado sobre o pavimento por até duas semanas, de modo que a própria circulação de pedestres e o tráfego de veículos contribua para completar o selado das juntas. Antes da abertura ao tráfego

verificar se a superfície do pavimento está nivelada, se atende aos caimentos para drenagem, se todos os ajustes e acabamentos foram feitos adequadamente ou se há algum bloco que deva ser substituído. A superfície do pavimento intertravado deve resultar desempenada, não devendo apresentar desnível maior do que 1 cm, medido com uma régua de 3 m de comprimento apoiada sobre a superfície.

## **7. LIMPEZA FINAL DA OBRA COM VARRIÇÃO**

7.1. Será removido todo o entulho da obra. Após selamento total das juntas, todos os entulhos, resíduos e detritos que possam causar escorregamentos e acidentes, exceto o pequeno excesso de areia para rejunte sob permissão da FISCALIZAÇÃO, deverão ser removidos. A CONTRATADA deverá reparar quaisquer danos oriundos do processo de limpeza. Os entulhos serão transportados para bota-fora devidamente aprovados pela FISCALIZAÇÃO.

## **8. CONSIDERAÇÕES COMPLEMENTARES**

8.1. A execução dos serviços deverá atender as recomendações deste memorial descritivo, do projeto executivo, do critério de medição dos boletins apontados como referência, bem como as recomendações da fiscalização, prevalecendo a boa técnica e o atendimento as normas brasileiras da ABNT.

## ANEXO V - PLANILHA DE ORÇAMENTO BÁSICO

<b>SECRETARIA MUNICIPAL DE OBRAS PUBLICAS</b>									
ASSUNTO: PLANILHA DE ORÇAMENTO BÁSICO									
OBRA: REFORMA DO PISO DA PLATAFORMA DA ESTAÇÃO									
ÁREA: 707,52 M²									
LOCAL: PRAÇA ANTONIO PRADO S/N - CENTRO - SÃO CARLOS - SP									
							<b>B.D.I.</b>		
							<b>22,23%</b>		
ITEM	REF.	CÓDIGO	DISCRIMINAÇÃO	UNID.	QUANT.	CUSTO UNIT (R\$)	PREÇO UNIT (R\$)	SUB TOTAL COM BDI (R\$)	TOTAL DO ITEM (R\$)
<b>1</b>			<b>SERVIÇOS PRELIMINARES</b>						<b>31.416,18</b>
1.1	CDHU	02.08.020	PLACA DE IDENTIFICAÇÃO PARA OBRA	M²	6,00	934,02	1.141,65	6.849,90	
1.2	CDHU	02.03.060	PROTEÇÃO DE FACHADA COM TELA DE NYLON	M²	214,96	24,16	29,53	6.347,77	
1.3	CDHU	03.01.240	DEMOLIÇÃO MECANIZADA DE PAVIMENTO OU PISO EM CONCRETO, INCLUSIVE FRAGMENTAÇÃO, CARREGAMENTO, TRANSPORTE ATÉ 1 QUILOMETRO E DESCARREGAMENTO	M²	227,45	32,05	39,17	8.909,22	
1.4	CDHU	05.07.040	REMOÇÃO DE ENTULHO SEPARADO DE OBRA COM CAÇAMBA METÁLICA - TERRA, ALVENARIA, CONCRETO, ARGAMASSA, MADEIRA, PAPEL, PLÁSTICO OU METAL	M³	70,75	107,65	131,58	9.309,29	
<b>2</b>			<b>MOVIMENTOS DE TERRA</b>						<b>64.193,29</b>
2.1	SINAPI	92391	EXECUÇÃO DE PAVIMENTO EM PISO INTERTRAVADO, COM BLOCO PISOGRAMA DE 35X 25 CM, ESPESSURA 6 CM. AF 12/2015	M²	707,52	74,23	90,73	64.193,29	
<b>3</b>			<b>SERVIÇOS COMPLEMENTARES</b>						<b>11.242,49</b>
3.1			<b>LIMPEZA GERAL</b>						
3.1.1	CDHU	55.01.020	LIMPEZA FINAL DA OBRA	M²	707,52	13,00	15,89	11.242,49	
								<b>TOTAL GERAL:</b>	<b>106.851,96</b>
OBS.: ORÇAMENTO: MATERIAIS, MÃO DE OBRA, EQUIPAMENTOS E FERRAMENTAS									
REF.: Tabelas CDHU Boletim 195 de 08/2024 e SINAPI 09/2024.									

COMPOSIÇÃO DO B.D.I.	
ITEM COMPONENTE	VALOR %
Administração Central	4,00%
Seguro e Garantia	0,80%
Risco	1,27%
Despesas Financeiras	1,23%
Lucro	7,40%
Tributos (impostos COFINS 3%, e PIS 0,65%)	3,65%
Tributos (ISSQN)	2,00%
Tributos (CPRB - 0% ou 4,5% - Desoneração)	0,00%
<b>Valor total do B.D.I.</b>	<b>22,23%</b>

**PREFEITURA MUNICIPAL DE SÃO CARLOS**  
São Carlos, outubro de 2024

Documento assinado digitalmente  
**SAMUEL FERNANDES**  
 Data: 02/10/2024 16:51:24-0300  
 Verifique em <https://validar.it.gov.br>

---

Engenheiro Civil - SMOP

**ANEXO VI – MINUTA DE ORDEM DE FORNECIMENTO**

ORDEM DE FORNECIMENTO VINCULADO AO CONTRATO Nº XX/24  
PREGÃO ELETRÔNICO Nº 00X/2024  
PROCESSO ADMINISTRATIVO Nº 0XX/2024  
EMPENHO Nº  
INTERESSADA: FUNDAÇÃO PRÓ-MEMÓRIA DE SÃO CARLOS EMPRESA  
CONTRATADA:

Autorizamos a contratação da empresa supra citada para a prestação de serviços  
XX

As condições para a execução deste objeto encontram-se descritas no referido edital, em consonância com a proposta da CONTRATADA, que ficou fazendo parte integrante do contrato nº 00X/2024, independentemente de transcrição.

Conforme subcláusula 4.01 do Contrato00x/24 fica estabelecida a data de XX de XXXXXXXX de 2024, para o início dos serviços acima mencionados.

São Carlos, XX de XXXXXXXX de 2024.

Fundação Pró-Memória de São Carlos Diretora  
Presidente

## ANEXO VII - MINUTA DE CONTRATO Nº XXX/2024

A FUNDAÇÃO PRO-MEMÓRIA DE SÃO CARLOS, pessoa jurídica de direito público interno, com sede nesta cidade de São Carlos – SP, à Rua Praça Antonio Prado, s/n, Centro, inscrita no CNPJ sob n.º 02.260.630/0001-20, representada neste ato pela Diretora Presidente, brasileira, portador do RG nº XX.XXX.XXX-X e CPF nº XXX.XXX.XXX-XX, residente e domiciliado na Rua XXXXXXXX, nº XXX – São Carlos/SP, doravante denominado CONTRATANTE; e, de outro lado a XXXXXXXXXXXXXXXXXXXX, estabelecida à XXXXXXXX, nº XXX, na cidade de XXXXXXXX/XX, inscrito no CNPJ sob Nº XX.XXX.XXX/XXXX-XX, neste ato representada pelo Sr. XXXXXXXX, XXXXXXXX, portador do RG nº XX.XXX.XXX-X e CPF nº XXX.XXX.XXX-XX, residente nesta cidade de XXXXXXXX/XX, à XXXXXXXX, nº XXX, de ora em diante denominada CONTRATADA, celebram entre si o presente contrato, que será regido pela Lei Federal 14.133/2021 e posteriores alterações, combinada com o Decreto Municipal nº 6 de 12/01/24, , pelo Edital da PREGÃO ELETRÔNICO Nº 0X/2024 e pelas cláusulas e condições abaixo descritas.

### CLÁUSULA PRIMEIRA – DO OBJETO

01.01. O objeto deste Contrato é a CONTRATAÇÃO DE EMPRESA PARA SERVIÇOS DE IMPRESSÃO DE MATERIAL GRAFICO DA FUNDAÇÃO PRÓ-MEMÓRIA DE SÃO CARLOS - SP, de acordo com as características e especificações constantes do Edital e seus anexos.

### CLÁUSULA SEGUNDA – DA EXECUÇÃO

02.01. Esta contratação se fará no regime de execução de empreitada por preço global e as condições para a execução do OBJETO do presente encontram-se descritas no Edital de PREGÃO ELETRÔNICO nº 00X/2024, referente ao Processo Administrativo nº xxx/2024, em consonância com a proposta da CONTRATADA, que ficam fazendo parte integrante deste independentemente de transcrição.

### CLÁUSULA TERCEIRA – DO PREÇO

03.01. O valor do presente importa em R\$ XXXXXX (XXXXXXXXXXXXXXXXXX).

### CLÁUSULA QUARTA – DA VIGÊNCIA

04.01. O presente contrato entra em vigor na data definida na ordem de inicio dos serviços expedida pela FUNDAÇÃO PRÓ-MEMÓRIA DE SÃO CARLOS, estendendo-se pelo período de 03 (tres) meses, podendo ser prorrogado nas hipóteses legais.

### CLÁUSULA QUINTA – DOS RECURSOS

05.01. Os recursos financeiros para atendimento das despesas oriundas do presente encontram-se especificadas na dotação orçamentária:  
XX

### CLÁUSULA SEXTA – DAS PENALIDADES

06.01. Comete infração administrativa, nos termos da lei, o licitante que, com dolo ou culpa:  
06.01.01. Deixar de entregar a documentação exigida para o certame ou não entregar qualquer documento que tenha sido solicitado pelo/a agente de contratação/a durante o certame;  
06.01.02. Salvo em decorrência de fato superveniente devidamente justificado, não manter a proposta em especial quando:  
06.01.02.01. Não enviar a proposta adequada ao último lance ofertado ou após a negociação; 06.01.02.02. Recusar-se a enviar o detalhamento da proposta quando exigível;  
06.01.02.03. Pedir para ser desclassificado quando encerrada a etapa competitiva; ou  
06.01.02.04. Deixar de apresentar amostra;  
06.01.02.05. Apresentar proposta ou amostra em desacordo com as especificações do edital;  
06.01.03. Não celebrar o contrato ou não entregar a documentação exigida para a contratação, quando convocado dentro do prazo de validade de sua proposta;  
06.01.04. Recusar-se, sem justificativa, a assinar o contrato ou a ata de registro de preço, ou a aceitar ou retirar o instrumento equivalente no prazo estabelecido pela Administração;  
06.01.05. Apresentar declaração ou documentação falsa exigida para o certame ou prestar declaração falsa durante a licitação;  
06.01.06. Fraudar a licitação.  
06.01.07. Comportar-se de modo inidôneo ou cometer fraude de qualquer natureza, em especial quando:  
06.01.07.01. Agir em conluio ou em desconformidade com a lei;  
06.01.07.02. Induzir deliberadamente a erro no julgamento;  
06.01.07.03. Apresentar amostra falsificada ou deteriorada;  
06.01.08. Praticar atos ilícitos com vistas a frustrar os objetivos da licitação;  
06.01.09. Praticar ato lesivo previsto no art. 5º da Lei n.º 12.846, de 2013.

06.02. Com fulcro na Lei nº 14.133, de 2021, a Administração poderá, garantida a prévia defesa, aplicar aos licitantes e/ou adjudicatários as seguintes sanções, sem prejuízo das responsabilidades civil e criminal:

06.02.01. Advertência;

06.02.02. Multa;

06.02.03. Impedimento de licitar e contratar e

06.02.04. Declaração de inidoneidade para licitar ou contratar, enquanto perdurarem os motivos determinantes da punição ou até que seja promovida sua reabilitação perante a própria autoridade que aplicou a penalidade.

06.03. Na aplicação das sanções serão considerados:

06.03.01. A natureza e a gravidade da infração cometida.

06.03.02. As peculiaridades do caso concreto.

06.03.03. As circunstâncias agravantes ou atenuantes.

06.03.04. Os danos que dela provierem para a Administração Pública.

06.03.05. A implantação ou o aperfeiçoamento de programa de integridade, conforme normas e orientações dos órgãos de controle.

06.04. A multa será recolhida em percentual de 0,5% a 30% incidente sobre o valor do contrato licitado, recolhida no prazo máximo de 30 (trinta) dias úteis, a contar da comunicação oficial.

06.04.01. Para as infrações previstas nos itens 06.01.01., 06.01.02., 06.01.03. e 06.01.04., a multa será de 0,5% a 15% do valor do contrato licitado.

06.04.02. Para as infrações previstas nos itens 06.01.05., 06.01.06., 06.01.07., 06.01.08. e 06.01.09., a multa será de 15% a 30% do valor do contrato licitado.

06.05. As sanções de advertência, impedimento de licitar e contratar e declaração de inidoneidade para licitar ou contratar poderão ser aplicadas, cumulativamente ou não, à penalidade de multa.

06.06. Na aplicação da sanção de multa será facultada a defesa do interessado no prazo de 15 (quinze) dias úteis, contado da data de sua intimação.

06.07. A sanção de impedimento de licitar e contratar será aplicada ao responsável em decorrência das infrações administrativas relacionadas nos itens 06.01.01., 06.01.02., 06.01.03. e 06.01.04., quando não se justificar a imposição de penalidade mais grave, e impedirá o responsável de licitar e contratar no âmbito da Administração Pública direta e indireta do ente federativo a qual pertencer o órgão ou entidade, pelo prazo máximo de 3 (três) anos.

06.08. Poderá ser aplicada ao responsável a sanção de declaração de inidoneidade para licitar ou contratar, em decorrência da prática das infrações dispostas nos itens 06.01.05., 06.01.06., 06.01.07., 06.01.08. e 06.01.09., bem como pelas infrações administrativas previstas nos itens 06.01.01., 06.01.02., 06.01.03. e 06.01.04. que justifiquem a imposição de penalidade mais grave que a sanção de impedimento de licitar e contratar, cuja duração observará o prazo previsto no art. 156, §5º, da Lei n.º 14.133/2021.

06.09. A recusa injustificada do adjudicatário em assinar o contrato ou a ata de registro de preço, ou em aceitar ou retirar o instrumento equivalente no prazo estabelecido pela Administração, descrita no item 06.01.03., caracterizará o descumprimento total da obrigação assumida e o sujeitará às penalidades e à imediata perda da garantia de proposta em favor do órgão ou entidade promotora da licitação.

06.10. A apuração de responsabilidade relacionadas às sanções de impedimento de licitar e contratar e de declaração de inidoneidade para licitar ou contratar demandará a instauração de processo de responsabilização a ser conduzido por comissão composta por 2 (dois) ou mais servidores estáveis, que avaliará fatos e circunstâncias conhecidos e intimará o licitante ou o adjudicatário para, no prazo de 15 (quinze) dias úteis, contado da data de sua intimação, apresentar defesa escrita e especificar as provas que pretenda produzir.

06.11. Caberá recurso no prazo de 15 (quinze) dias úteis da aplicação das sanções de advertência, multa e impedimento de licitar e contratar, contado da data da intimação, o qual será dirigido à autoridade que tiver proferido a decisão recorrida, que, se não a reconsiderar no prazo de 5 (cinco) dias úteis, encaminhará o recurso com sua motivação à autoridade superior, que deverá proferir sua decisão no prazo máximo de 20 (vinte) dias úteis, contado do recebimento dos autos.

06.12. Caberá a apresentação de pedido de reconsideração da aplicação da sanção de declaração de inidoneidade para licitar ou contratar no prazo de 15 (quinze) dias úteis, contado da data da intimação, e decidido no prazo máximo de 20 (vinte) dias úteis, contado do seu recebimento.

06.13. O recurso e o pedido de reconsideração terão efeito suspensivo do ato ou da decisão recorrida até que sobrevenha decisão final da autoridade competente.

06.14. A aplicação das sanções previstas neste edital não exclui, em hipótese alguma, a obrigação de reparação integral dos danos

#### CLÁUSULA SÉTIMA – DA LEGISLAÇÃO

07.01. Este contrato é regulamentado pela Lei Federal nº 14.133/2021, pelo Decreto Municipal n.º 6, de 12/01/2024, atualizada por legislações posteriores.

#### CLÁUSULA OITAVA – DA SUB-CONTRATAÇÃO

08.01. Fica vedada a subcontratação total ou parcial, bem como, qualquer faturamento por parte de terceiros, sem prévia e expressa anuência do CONTRATANTE.

#### CLÁUSULA NONA – DO RECEBIMENTO DO OBJETO



09.01. O recebimento do objeto da contratação se dará:

a) Provisoriamente: Pelo responsável pela Seção de Almoxarifado e Patrimonio da Fundação Pró-Memória no prazo de 05 dias uteis após a entrega pela CONTRATADA, onde haverá conferencia quantitativa e avaliação de qualidade por amostragem, estando tudo de acordo a Nota Fiscal dos materiais, será enviada à Chefia de Divisão responsável pela contratação, para atestar recebimento,

b)Definitivamente: Pelo responsável pela Divisão de Pesquisa e Divulgação, que fica fixado um prazo de 20 (vinte) dias do recebimento provisório, para aprovação e liberação para pagamento, o que comprava estar o objeto do contrato em conformidade com os termos contratuais.

09.02. O recebimento provisório ou definitivo não exclui a responsabilidade civil do CONTRATADO pela solidez e segurança da obra, nem a ético-profissional pela execução do contrato.

09.03. O CONTRATANTE poderá receber desde que lhe convenha e também resguardados os seus interesses, serviços executados em desacordo com o contrato, porém com abatimento de preço que couber.

#### CLÁUSULA DÉCIMA – DO PAGAMENTO

10.01. O pagamento devido pela FUNDAÇÃO PRO-MEMÓRIA DE SÃO CARLOS será efetuado em até 30 (trinta) dias do mês subsequente a prestação dos serviços e apresentação da nota fiscal/fatura devidamente atestada pelo setor requisitante.

10.02. Os pagamentos serão efetuados mediante crédito em conta corrente devendo o fornecedor informar o número do banco, da agência e conta bancária, ou através de banco credenciado, a critério da Administração.

10.03. Nas notas fiscais emitidas deverá constar o número da licitação e deste contrato, obrigatoriamente.

10.04. Fica estabelecida a obrigação da retenção na fonte do imposto de renda a todos os contratos vigentes e vindouros firmados pela Administração Pública Direta, Autárquica e Fundacional, em observância das hipóteses de retenção de imposto de renda previstas no Decreto Municipal nº 551/23 e na IN RFB nº 1234/2012:

10.04.01. A contratada fica obrigada a destacar o valor de imposto de renda a ser retido pertinente à natureza do bem fornecido ou do serviço prestado ou comprovação conforme §§ 5º e 6º do artigo 1º do Decreto Municipal nº 551/23, sob pena de não aceitação ou devolução do documento fiscal para ajustes necessários.

#### CLÁUSULA DÉCIMA PRIMEIRA – DA RESCISÃO

11.01. O CONTRATANTE poderá rescindir unilateralmente o presente Contrato nas hipóteses previstas nos artigos 137, inciso I a IX, da Lei Federal nº 14.133/2021 devidamente atualizada.

11.02. Nas hipóteses em que a rescisão ocorrer com base nos incisos I a V do parágrafo segundo do artigo 137 da Lei Federal nº 14.133/2021, poderá a CONTRATADA ser ressarcida dos prejuízos que houver sofrido, desde que regularmente comprovados, conforme o artigo 138, § 2º da mesma lei.

#### CLÁUSULA DÉCIMA SEGUNDA – DOS DIREITOS E RESPONSABILIDADES DA CONTRATADA

12.01. São direitos da CONTRATADA:

12.01.01. Receber o pagamento da quantia ajustada, no prazo e forma estabelecidos no presente contrato, quando do adimplemento da obrigação a que se obrigou.

12.01.02. Receber quitação do presente contrato quando cumprida a obrigação a seu cargo.

12.02. São deveres da CONTRATADA:

12.02.01. Manter, durante toda a execução do contrato, em compatibilidade com as obrigações por ela assumidas, todas as condições de habilitação e qualificação exigidas no edital a que está vinculado o presente contrato.

12.02.02. Arcar com as despesas incorridas na contratação de pessoal, encargos sociais, trabalhistas, securitários e quaisquer tributos incidentes direta ou indiretamente, sobre ou decorrentes do cumprimento do objeto deste, sem direito a pleitear reembolso à Contratante.

12.02.03. A licitante CONTRATADA deverá cumprir os direitos trabalhistas previstos na legislação vigente, pertencentes aos trabalhadores que vierem a ser utilizados para a execução do objeto do Edital, sob pena de suspensão temporária do direito de contratar com o Município, bem como, a retenção dos pagamentos devidos, caso esteja em situação de mora salarial, conforme Termo de Ajustamento de Conduta - TAC, firmado entre a CONTRATANTE e o Ministério Público do Trabalho, nos autos do Inquérito nº 000647.2013.15.003/7-51.

#### CLÁUSULA DÉCIMA TERCEIRA - DIREITOS E RESPONSABILIDADES DO CONTRATANTE

13.01. São direitos da CONTRATANTE:

13.01.01. Aplicar as penalidades cabíveis à CONTRATADA caso não sejam respeitadas as condições a que a mesma se obrigou.

13.01.02. Rescindir o presente contrato, de pleno direito e para todos os fins, em caso de liquidação ou dissolução, concordata ou decretação de falência da CONTRATADA, independentemente de aviso, notificação ou interpelação judicial e extrajudicial, podendo ainda ser rescindido unilateralmente pela CONTRATANTE nas hipóteses e condições previstas na Lei Federal nº 14.133/2021, com alterações posteriores, e no caso de não cumprimento ou cumprimento irregular de quaisquer das cláusulas ajustadas no presente contrato.

13.02. São deveres da CONTRATANTE:

13.02.01. Efetuar o pagamento dos serviços contratados no prazo e forma ajustados.

13.02.02. Dar quitação do presente contrato quando do adimplemento da obrigação pela CONTRATADA

**CLÁUSULA DÉCIMA QUARTA – DO REAJUSTE**

14.01. Os preços contratados serão fixos e irremovíveis. Em caso de haver prorrogação do prazo contratual, ou seja, após decorridos 12 (doze) meses de vigência do contrato, os preços poderão ser reajustados com base no índice IPCA/IBGE vigente, ou no caso de sua extinção, pelo seu substituto legal, mediante prévia autorização.

**CLAUSULA DÉCIMA QUINTA – DA ANTICORRUPÇÃO**

15.01. Para a execução deste contrato, nenhuma das partes poderá oferecer, dar ou se comprometer a dar a quem quer que seja, ou aceitar ou se comprometer a aceitar de quem quer que seja, tanto por conta própria quanto por intermédio de outrem, qualquer pagamento, doação, compensação, vantagens financeiras ou não financeiras ou benefícios de qualquer espécie que constituam prática ilegal ou de corrupção, seja de forma direta ou indireta quanto ao objeto deste contrato, ou de outra forma a ele não relacionada, devendo garantir, ainda, que seus prepostos e colaboradores ajam da mesma forma

**CLAUSULA DÉCIMA SEXTA – DAS DISPOSIÇÕES GERAIS** 16.01. Fica a CONTRATADA obrigada a cumprir os direitos trabalhistas previstos na legislação em vigor, pertencentes aos trabalhadores que vierem a ser utilizados para a execução do objeto do presente contrato, sob pena de suspensão temporária do direito de contratar com o Município, bem como, a retenção dos pagamentos devidos, caso esteja em situação de mora salarial, nos termos do Termo de Ajustamento de Conduta firmado entre a CONTRATANTE e o Ministério Público do Trabalho (Inquérito nº 000647.2013.15.003/7-51).

**CLÁUSULA DÉCIMA SÉTIMA – DO FORO**

17.01. Fica eleito o foro da Comarca de São Carlos para dirimirem-se eventuais controvérsias oriundas deste contrato, em detrimento de outro, por mais privilegiado que seja.  
E, por assim estarem justas e acordadas, assinam o Contrato as partes através de seus representantes já qualificados no Preâmbulo, na presença das três testemunhas abaixo arroladas, em 3 (três) vias de igual teor e efeito.

São Carlos, XX de XXXXXXXX de 2024

**CONTRATANTE:            CONTRATADO:            TESTEMUNHAS:**

\_\_\_\_\_

**ANEXO VIII – TERMO DE COMPROMISSO**

À FUNDAÇÃO PRÓ-MEMÓRIA DE SÃO CARLOS

PREGÃO ELETRÔNICO Nº xx/2024

OBJETO: XX

A empresa XXXXXXXXXXXX, inscrita no CNPJ sob o nº XX.XXX.XXX/XXXX-XX, neste ato representada por XXXXXXXXXXXX, profissão, portador do RG Nº XX.XXX.XXX-X e do CPF nº XXX.XXX.XXX-XX, assume sob as penalidades cabíveis, o presente Termo de Compromisso para prestar o serviço objeto do Pregão Eletrônico em epígrafe.

Por ser expressão da verdade, firma o presente.

São Carlos, \_\_\_\_\_ de \_\_\_\_\_ de 2024

Assinatura do responsável

## ANEXO IX – MODELO DE DECLARAÇÃO DE PLENO CONHECIMENTO DO OBJETO

São Carlos, XX de XXXXXXXX de 2024

À FUNDAÇÃO PRO-MEMÓRIA DE SÃO CARLOS  
PREGÃO ELETRÔNICO N° xx/2024

### DECLARAÇÃO DE PLENO CONHECIMENTO DO OBJETO

(EMPRESA), inscrita no CNPJ sob o nº XX.XXX.XXX/XXXX-XX, e inscrição estadual XXXXXXXXXXXX, com sede à (ENDEREÇO), neste ato representada por (NOME), profissão, portador do RG XX.XXX.XXX-X, do CPF nº XXX.XXX.XXX.-XX, vem em atenção ao edital do PREGÃO ELETRÔNICO N° xx/2024, declarar que: possui pleno conhecimento do objeto ao licitado e que não constatou erros, omissões ou discrepância com relação as peças que compõem o edital.

Atenciosamente,

---

REPRESENTANTE DA EMPRESA CREDENCIADO

**ANEXO X – CRONOGRAMA FISICO FINANCEIRO**

<b>PREFEITURA MUNICIPAL DE SÃO CARLOS</b>								
<b>SECRETARIA MUNICIPAL DE OBRAS PÚBLICAS</b>								
<b>ASSUNTO: CRONOGRAMA FISICO FINANCEIRO</b>								
<b>OBRA: REFORMA DO PISO DA PLATAFORMA DA ESTAÇÃO</b>								
<b>LOCAL: PRACA ANTONIO PRADO S/N - CENTRO - SÃO CARLOS - SP</b>								
<b>ITEM</b>	<b>DISCRIMINAÇÃO</b>	<b>PREÇOS R\$</b>	<b>30</b>	<b>60</b>	<b>90</b>	<b>120</b>	<b>150</b>	<b>180</b>
1	SERVIÇOS PRELIMINARES	31.416,18	20.420,52	10.995,66				
2	PISOS	64.193,29	51.354,63	12.838,66				
3	LIMPEZA FINAL	11.242,49		7.869,74	3.372,75			
	TOTAL PARCIAL	106.851,96	71.775,15	31.704,06	3.372,75	0,00	0,00	0,00
	TOTAL ACUMULADO	106.851,96	71.775,15	103.479,21	106.851,96	106.851,96	106.851,96	106.851,96



Documento assinado digitalmente  
**SAMUEL FERNANDES**  
 Data: 02/10/2024 16:52:38-0300  
 Verifique em <https://validar.it.gov.br>

## ANEXO XI - PROJETO



Fundação Pró-Memória de São Carlos

Proposta

Reforma do piso da plataforma da Estação Ferroviária

novembro/2020

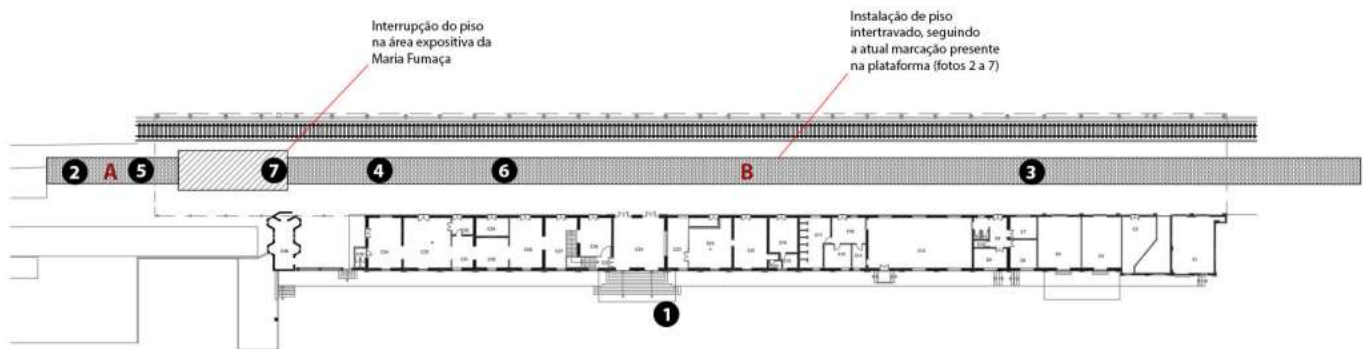

Planta Térreo

Estação Ferroviária de São Carlos  
s/ escala

Áreas de novo piso (intertravado):

**A**  
Dimensões: 3,95 m x 16,40 m  
Área: 64,72 m<sup>2</sup>

**B**  
Dimensões: 3,95 m x 162,73 m  
Área: 642,80 m<sup>2</sup>





ANEXO XII – MODELO PLACA DE OBRA

REFORMA E  
REVITALIZAÇÃO DA  
PRAÇA ANTÔNIO PRADO



**FISCALIZAÇÃO**  
SECRETARIA MUNICIPAL DE  
OBRAS PÚBLICAS

**CONTRATO**  
121/2024

**VALOR DA OBRA**  
R\$ 367.845,00

**EMPRESA**  
CONSTRUCISA ENGENHARIA  
DE EDIFICAÇÕES LTDA

**DATA DE INÍCIO**  
15/07/2024

**PREVISÃO DE CONCLUSÃO**  
12/11/2024

 Prefeitura de  
**SÃO CARLOS**

Tamanho 6 m2  
Imagem meramente ilustrativa  
Arte da placa será enviada ao vencedor

**ANEXO XIII**  
**ESTUDO TÉCNICO PRELIMINAR – ETP**

**Reforma da Plataforma da Estação Ferroviária de São Carlos**  
**Prédio da Antiga Estação Ferroviária - Praça Antonio Prado, s/n – centro São Carlos/SP**

1. Descrição da Necessidade: O trecho do piso da plataforma da Estação Ferroviária, que será objeto de reforma, localiza-se onde, anteriormente, um dos ramais de embarque da ferrovia atravessava a gare. Esse trecho possuía cerca de 0,50 m de profundidade, 4,00 m de largura e 180 m de comprimento. Após a desativação desse ramal na década de 1990, o trecho foi aterrado e sobre ele aplicado uma fina camada de concreto em que replicado o desenho em losangos do restante do piso da plataforma original.

Todavia, após anos de utilização do espaço como área de embarque e desembarque de materiais e arquivos para a Fundação Pró-Memória, assim como sua utilização para eventos culturais, feiras e demais atividades coletivas que geralmente reúnem grande número de pessoas, o trecho aterrado deteriorou-se muito, apresentando-se atualmente diversos pontos de afundamento, desgaste e áreas com perda total do piso de concreto.

Desse modo, a reforma da plataforma da Estação Ferroviária de São Carlos justifica-se por motivos de segurança de seus frequentadores, que utilizam o local como espaço cultural e de lazer, e para os cidadãos e servidores que cotidianamente transitam pelas dependências da Fundação Pró-Memória.

Vale ainda destacar que o conjunto arquitetônico da Estação Ferroviária, datado de 1884, trata-se de um importante patrimônio edificado local, tombado em níveis estadual e municipal, estando, assim, sob a tutela do poder público para sua preservação e conservação.

2. DESCRIÇÃO DA SOLUÇÃO COMO UM TODO Contratação de empresa para a reforma do PISO DA PLATAFORMA DA ANTIGA ESTAÇÃO FERROVIÁRIA DE SÃO CARLOS, situada na Praça Antonio Prado, s/n- centro São Carlos, CEP: 13.560-046, Fone (16) 3373-2700 – [compras.fpmc@gmail.com](mailto:compras.fpmc@gmail.com)

3. REQUISITOS DA CONTRATAÇÃO Para participação no certame, as empresas interessadas deverão apresentar, para efeito de comprovação de sua qualificação técnica, a documentação especificada a seguir:

- Registro ou inscrição da empresa e do(s) responsável(is) técnico(s) no Conselho Profissional Competente;
- Comprovação de possuir em seu quadro permanente, profissional(ais) competente(s) detentor(es) de atestado(s) e certidão(ões) de responsabilidade técnica de elaboração de serviços correlatos ao de maior relevância;
- A(s) certidão(ões) e atestado(s) apresentado(s) deverá(ão) conter o nome do contratado e do contratante, a identificação do objeto do contrato (tipo ou natureza do serviço), a localização do serviço e a descrição dos serviços executados;
- Somente serão aceitos atestado(s) e certidão(ões) fornecidos por pessoas jurídicas de direito público ou privado, devidamente certificados pelo Conselho Profissional Competente, da região onde foram executados os serviços: o Em nome da empresa, devidamente registrado no referido Conselho, conforme súmula 24 do TCE-SP, que comprove o desempenho técnico-operacional em atividades pertinentes e compatíveis com o objeto da licitação em nome de profissional pertencente ao quadro da empresa, devidamente acervado no referido Conselho, conforme súmula 23 do TCE-SP que comprove o desempenho técnico operacional em atividades pertinentes e compatíveis com o objeto da licitação.

4. LEVANTAMENTO DE MERCADO De acordo com a Lei 14.133 de 2021, Art. 23, § 2º, inciso I e II, os preços estimados seguirão as tabelas de preços oficiais, como SINAPI, CDHU, FDE, entre outros.

5. ESTIMATIVA DAS QUANTIDADES conforme anexo V deste edital

6. ESTIMATIVA DO PREÇO DA CONTRATAÇÃO A estimativa do valor de contratação será obtida através da multiplicação das quantidades estimadas pelos custos unitários obtidos em tabelas oficiais acrescido do BDI – Benefícios e Despesas Indiretas. Com a elaboração dos documentos técnicos mais detalhados após a aprovação deste Estudo Técnico Preliminar os valores poderão sofrer ajustes, tendo em vista que aqui são apresentados valores estimados em caráter preliminar. Valor estimado: R\$ 106.851,96

7. JUSTIFICATIVA PARA PARCELAMENTO A Lei 14.133/2021 estabelece que, como regra geral, os serviços devem ser parcelados quando for tecnicamente viável e economicamente vantajoso. No entanto, existem situações em que o parcelamento não é possível ou recomendável. No caso de obras e serviços de engenharia, o parcelamento não é viável por diversos motivos, como:

- As obras são interdependentes e o parcelamento dificultaria ou impossibilitaria a execução das obras como um todo.
- As obras requerem a atuação de um único responsável técnico e o parcelamento dificultaria ou impossibilitaria a atuação desse responsável técnico.
- O parcelamento aumentaria os custos da contratação, pois exigiria a contratação de mais empresas e a realização de mais etapas de licitação.

8. CONTRATAÇÕES CORRELATAS/INTERDEPENDENTES Não existem contratações correlatas ao objeto proposto.

9. Está previsto investimento no PPA (Plano Plurianual) e LDO (Lei de Diretrizes Orçamentárias), através do Programa Gestão Administrativa 5001 – Instalações físicas e Infraestrutura (dotar a sede, executar obras).

10. DEMONSTRAÇÃO DOS RESULTADOS PRETENDIDOS Deseja-se obter obras que sejam executadas com eficiência e qualidade, atendendo ao objetivo principal que é a construção Reforma de parte do piso da Plataforma da antiga estação ferroviária de São Carlos

11. PROVIDÊNCIAS PRÉVIAS AO CONTRATO A Fundação Pró-Memória de São Carlos deverá designar Fiscal para o acompanhamento do contrato

12. IMPACTOS AMBIENTAIS Por se tratar de obra de pequeno porte, os impactos ambientais são limitados a destinação dos entulhos gerados na obra. Os entulhos gerados na obra deverão ser destinados de acordo com o Plano Municipal de Gestão Integrada de Resíduos Sólidos.

13. VIABILIDADE DA CONTRATAÇÃO Conclui-se como viável a Contratação de empresa para reforma do PISO DA PLATAFORMA DO PRÉDIO DA ANTIGA ESTAÇÃO FERROVIÁRIA tendo em vista as necessidades relatadas e os benefícios que esta obra trará para os usuários como um todo.